МИНИСТЕРСТВО ОБРАЗОВАНИЯ И НАУКИ
РОССИЙСКОЙ ФЕДЕРАЦИИ

Федеральное государственное бюджетное образовательное
учреждение высшего образования
«Благовещенский государственный
педагогический университет»

АКТУАЛЬНЫЕ ПРОБЛЕМЫ СОВРЕМЕННОСТИ

Материалы 12-й Всероссийской научно-практической
конференции «Альтернативный мир»
(Благовещенск, 10 октября 2017 г.)

Выпуск 11

Благовещенск
Издательство БГПУ
2017

ББК 66.4(0)
А 43

А 43 АКТУАЛЬНЫЕ ПРОБЛЕМЫ СОВРЕМЕННОСТИ: материалы 12-й Всероссийской научно-практической конференции «Альтернативный мир» (Благовещенск, 10 октября 2017 г.). Вып. 11 / отв. ред. Д. В. Буяров. – Благовещенск: Изд-во БГПУ, 2017. – 212 с.

В сборник включены материалы выступлений студентов, аспирантов и преподавателей БГПУ и ряда других российских вузов на научно-практической конференции «Альтернативный мир», которая состоялась 10 октября 2017 года. Конференция «Альтернативный мир» является ежегодной и посвящена изучению актуальных проблем социально-политического развития стран мира на современном этапе.

Мир в 2000-е гг. характеризуют такие тенденции и процессы, как развитие глобализации, неолиберальной модели, усложнение системы международных отношений, усиление позиций США и России. Вместе с тем современный мир стремится к многополярности, при равноправии социально-экономического и политического развития, когда многие страны выбирают свой альтернативный путь развития. В представленных работах участники конференции рассматривают ряд важных проблем современного развития стран мира.

Редакция не несет ответственности за точку зрения автора и стилистическое оформление текста.

Печатается по решению редакционно-издательского совета Благовещенского государственного педагогического университета

ББК 66.4(0)

ISBN 978-5-8331-0403-3 © Издательство БГПУ, 2017

УДК 327

Е.О. Антонидина
Амурский государственный университет,
675000, г. Благовещенск, ул. Игнатьевское ш., 21
Antonidina-ev@mail.ru

СОТРУДНИЧЕСТВО КАНАДЫ И СТРАН АТР В СФЕРЕ ЭКОЛОГИЧЕСКОЙ БЕЗОПАСНОСТИ В XXI В.

В современном мире сформировалась тенденция потребительского отношения к щедрым дарам природы, приводящая к нарушению гармоничного существования нашей планеты. Стремясь упростить себе жизнь, человечество пренебрегает правилами безопасного для окружающей среды производства благ. Проблемы экологии приняли уже глобальные масштабы, и это заставляет объединяться мировое сообщество XXI века, с целью избежать надвигающейся катастрофы. Территориальный комплекс Азиатско-Тихоокеанского региона создает условия, при которых государства не могут игнорировать угрозы экологического характера, формирующиеся в отдельных государствах и регионе в целом.

Цель данного исследования – охарактеризовать взаимодействие Канады со странами АТР по вопросам защиты окружающей среды.

На 2017 год зафиксировано участие Канады в 94 международных экологических соглашениях, включая 47 двусторонних соглашения о сотрудничестве и столько же многосторонних соглашений [8].

Наиболее значимым партнером в работе по поддержанию экологической безопасности среди стран АТР является Китайская Народная Республика. Двустороннее сотрудничество Канады и Китая охватывает широкий круг таких областей, как изменение климата, возобновляемые источники энергии, энергоэффективность, зеленые здания, сохранение биоразнообразия, контроль за выбросами ртути, водные ресурсы, а также мониторинг и оценка окружающей среды.

Еще в 1998 году было осуществлено Рамочное заявление о сотрудничестве в области окружающей среды в XXI веке между правительством Китайской Народной Республики и правительством Канады [9]. В рамках этого сотрудничества был создан Канадско-китайский совместный комитет по экологическому сотрудничеству (JCEC). Первое заседание JCEC состоялось 20-21 марта 2000 года. С тех пор проведено девять встреч. Девятое заседание JCEC состоялось в Ханчжоу (Китай) в июне 2015 года. На нем представилась возможность обменяться информацией об экологических приоритетах в обеих странах, оценить результаты работы за 2013-2015 годы в сфере регулирования использования химических веществ, управлению водными ресурсами и чрезвычайным экологическим ситуациям, а также провести переговоры о двустороннем плане работы на 2015-2017 годы [5].

В центре внимания сотрудничества на период 2015-2017 годов были обмен информацией и совместные проекты. Последние осуществляются канадскими и китайскими правительственными чиновниками в сотрудничестве с частным сектором, научными кругами и субнациональными правительствами по управлению водными ресурсами и химическими веществами, реагированию на чрезвычайные экологические ситуации, борьбе с загрязнением воздуха, а также улучшению окружающей среды в сельских районах.

Следующее совещание JCEC, как ожидается, состоится в начале 2018 года. За ним сразу же последует семинар по водным ресурсам, проводимый в партнерстве с Институтом водных ресурсов Университета Ватерлоо и Китайским научно-исследовательским институтом экологии (CRAES).

Помимо этого, в 2003 году Канада и Китай подписали договор о сотрудничестве по вопросам изменения климата. В 2004 году в Канаде и Китае создана Рабочая группа по изменению климата, принят первый план работы. В 2009 году в рамках данного сотрудничества подписан меморандум о взаимопонимании для формализации политического диалога.

Последняя встреча представителей Рабочей группы состоялась в Торонто в январе 2013 года. Главная цель Рабочей группы

– продвигать чистые технологии и климатическую науку, повышать осведомленность общественности, вступать в политические диалоги, повышать энергоэффективность, внедрять решения в область возобновляемых источников энергии и работать над различными проблемами изменения климата. Ожидается, что эта рабочая группа активизирует конкретное сотрудничество на различных многосторонних и двусторонних форумах в форме практических, ориентированных на конкретные результаты механизмов развития и передачи экологически чистых технологий в партнерстве с частным сектором. Следующее заседание запланировано на конец 2017 года [3].

18 июня 2016 года вступил в силу еще один двусторонний проект с Китаем, а именно Меморандум о взаимопонимании между Китайской метеорологической администрацией (CMA), Китайской Народной Республикой и Метеорологической службой Канады (MSC) о сотрудничестве в области науки и техники, связанных с метеорологией, гидрологией, экологическими прогнозами и изменением климата. Ожидается, что это соглашение позволит:

- продвигать разработку и применение науки и техники в Канаде;
- улучшить качество метеорологических, климатологических, гидрологических и связанных с ними данных;
- улучшить способность Канады предвидеть и влиять / улучшать внедрение новых подходов и научных достижений для прогнозов погоды и контроля изменений в окружающей среде;
- помочь Китаю в решении экологических проблем, которые также сказываются на канадцах;
- поощрять и влиять на более активное участие Китая в экологических программах, представляющих глобальный интерес [4].

Одно из последних соглашений с КНР было подписано весной 2017 года под названием «Меморандум о взаимопонимании между Департаментом окружающей среды Канады и Министерством торговли Китайской Народной Республики относительно Китайского совета по международному сотрудничеству в

области окружающей среды и развития». Подобный Меморандум уже действовал с 6 августа 2013 года и его срок действия истек 31 марта 2017 года. Целью этого соглашения является поддержка VI этапа (2017-2022 гг.) развития Китайского совета по международному сотрудничеству в области окружающей среды и развития с целью содействия глобальной экологической устойчивости посредством поддержки усилий Китая по решению экологических проблем [2].

Двусторонние взаимоотношения по вопросам экологической безопасности Канада имеет и с Австралией. 16 сентября 2011 году было подписано Совместное соглашение между Национальной системой уведомлений и оценки промышленных химикатов (NICNAS) Австралии и Департаментами окружающей среды и здравоохранения Канады, связанное с расширением технического сотрудничества и распространением информации о промышленных химических веществах. Данное соглашение ставит перед собой следующие задачи:

- добиться эффективности использования ресурсов в будущих и уже существующих разработках химической промышленности;
- повысить осведомленность друг друга о подходах и практике оценки и управления рисками;
- содействовать обмену опытом работы в целях повышения возможностей регулирования по вопросам взаимного интереса;
- гармонизировать работу департаментов, ставящих перед собой цель защиты здоровья человека и окружающей среды [1].

С 1 января 2015 года вступило в силу соглашение между Канадой и Республикой Кореей о свободной торговле, в котором уделяется внимание сотрудничеству по защите окружающей среды. Документ содержит важнейшие экологические обязательства, соответствующие другим соглашениям Канады, включая:

- поддерживать высокий уровень охраны окружающей среды;
- обеспечивать эффективный контроль за соблюдением природоохранного законодательства;

- обеспечивать проведение процедур для реализации внутренних санкций или средств правовой защиты в случае нарушений природоохранного законодательства;

- предоставлять резидентам на территории любой из сторон письменные вопросы в любую страну относительно любых обязательств по Соглашению;

- содействовать торговле и инвестициям в экологические товары и услуги;

- обеспечивать прозрачность и участие общественности в принятии таких законов;

- подтверждать обязательства в отношении многосторонних природоохранных соглашений, ратифицированных Канадой и Южной Кореей [7].

8 августа 2016 года подписан Меморандум о взаимопонимании между Корейской метеорологической службой и Департаментом окружающей среды и изменения климата Канады по сотрудничеству в рамках Олимпийских и Паралимпийских зимних игр Pyeong Chang 2018 для контроля процессов, связанных с опасной погодой в условиях холода в сложной местности. Цель настоящего меморандума о взаимопонимании заключается в создании рамок сотрудничества для передачи канадского опыта в оказании научной поддержки общественным мероприятиям, для которых важна метеорологическая информация. Это сотрудничество направлено на научную эксплуатацию расширенных наблюдений и экспериментальных экспериментов с численными погодными данными для улучшения прогнозирования погоды на короткий период времени в условиях холодного климата и сложного ландшафта в контексте общественных событий [6].

Подводя итог, можно сказать, что для Канады вопрос экологической безопасности является очень важным. Правительство Канады активно участвует в различной международной деятельности по защите окружающей среды, расширяя научную и техническую базу своей страны и стран-партнеров. Кроме того, Канада не только продолжила действовать по соглашениям прошлого века, но и расширила число взаимоотношений и круг своих интересов в XXI веке.

Литература:

1. Canada-Australia cooperation on industrial chemicals [Электронный ресурс]. URL: https://www.ec.gc.ca/international/default.asp?lang=En&n=204EBCDA-1 (Дата обращения: 01.10.2017).

2. Canada-China agreement on China Council on Environment and Development [Электронный ресурс]. URL: https://www.ec.gc.ca/international/default.asp?lang=En&n=8A47086C-1 (Дата обращения: 30.09.2017).

3. Canada-China Climate Change Working Group [Электронный ресурс]. URL: https://www.ec.gc.ca/international/default.asp?lang=En&n=245CAB7C-1 (Дата обращения: 30.09.2017).

4. Canada-China cooperation on meteorology [Электронный ресурс]. URL: https://www.ec.gc.ca/international/default.asp?lang=En&n=D07C9E13-1 (Дата обращения: 19.09.2017).

5. Canada-China Framework Statement for Cooperation on Environment into the 21st Century [Электронный ресурс]. URL: https://www.ec.gc.ca/international/default.asp?lang=En&n=337DA872-1 (Дата обращения: 01.10.2017).

6. Canada-Korea collaboration on hazardous weather under cold conditions [Электронный ресурс]. URL: https://www.ec.gc.ca/international/default.asp?lang=En&n=5AF00A34-1 (Дата обращения: 01.10.2017).

7. Canada-Korea Free Trade Agreement [Электронный ресурс]. URL: http://international.gc.ca/trade-commerce/trade-agreements-accords-commerciaux/agr-acc/korea-coree/fta-ale/index.aspx?lang=eng (Дата обращения: 29.09.2017).

8. Engagement in International Environmental Agreements [Электронный ресурс]. URL: https://www.ec.gc.ca/international/default.asp?lang=En&n=0E5CED79-1 (Дата обращения: 18.09.2017).

9. Framework Statement For Cooperation on Environment into the 21st Century Between the Government of the People's Republic of China and the Government of Cadana [Электронный ресурс]. URL: http://www.fmprc.gov.cn/mfa_eng/wjb_663304/zzjg_663340/bmdyzs_664814/gjlb_664818/3382_664830/3383_664832/t17039.shtml (Дата обращения: 29.09.2017).

УДК 323. 283

М.К. Арчаков
Благовещенский государственный педагогический
университет, 675000, г. Благовещенск, ул. Ленина, 104
vostok731@yandex.ru

РОЛЬ СОЦИАЛЬНОЙ ДЕПРИВАЦИИ В ФОРМИРОВАНИИ ЛИЧНОСТНЫХ ОСОБЕННОСТЕЙ ПРЕДСТАВИТЕЛЕЙ ЭКСТРЕМИСТСКИХ ОРГАНИЗАЦИЙ

Современный политический экстремизм – чрезвычайно сложное, многоаспектное явление, имеющее множество форм, разновидностей и прочих особенностей, которые, действуя в комплексе, обуславливают его масштабы и перспективы развития.

Получившая распространение еще в 1990-е гг. в современной науке, точка зрения объясняет термин «экстремизм», исходя из латинского слова «extremus» – крайний, что в общем и довольно абстрактном смысле означает приверженность к крайним мерам, взглядам, действиям, решениям. Например, по мнению В.И. Власова, «политический экстремизм – негативное явление, исходящее из крайних взглядов, приверженности к крайним мерам, проявляющееся в деятельности радикальных субъектов…» [2, с. 112].

Тогда как, по мнению П.Е. Суслонова, «политический экстремизм выступает как образ политического действия, ориентированного на достижение поставленной цели в условиях отсутствия приемлемых политических средств, которые бы могли упорядочивать, а не дестабилизировать отношения в обществе» [4, с. 179].

Безусловно, в самом широком понимании политический экстремизм проявляется, прежде всего, в определенных видах деятельности субъектов экстремистских организаций и групп. И эти виды экстремистской деятельности связаны со стремлением экстремистов разрушить, установленные обществом правила и нормы, а взамен попытаться установить свои, своей социальной

группы, организации, партии и т.д. Причем для преодоления устоявшегося общественного порядка экстремисты используют насильственные способы борьбы (политические убийства, захват заложников, диверсии и др.). И здесь для понимания специфики экстремизма существенным моментом выступает исследование психологических особенностей лиц, склонных к экстремистской деятельности.

По нашему мнению, для исследования психологических особенностей лиц, склонных к экстремистской деятельности, значительный интерес представляет изучение факторов социальной депривации, оказывающих определенное влияние на формирование личности участника экстремистского сообщества.

Как считает Н.А. Андриянова: «Социальная депривация – это специфические отклонения от реальных социальных норм поведения и общения, которые образовались на основе отсутствия определенных условий социализации и возможностей всесторонне усваивать социокультурные общественные ценности» [1, с. 67].

Иными словами, социальная депривация проявляется как отсутствие у индивида возможности общаться с другими людьми, т.е. культурно и функционально взаимодействовать с обществом. Причем депривация может быть как специально-принудительная, в случае ограничения контактов соответствующими государственными структурами (например, заключенные в местах лишения свободы или военнослужащие по призыву), так и по желанию: добровольная, связанная с определенным образом жизни, сознательным уклонением от широких контактов с обществом (например, монахи, сектанты, затворники).

В такой добровольной изоляции, как правило, оказываются и члены экстремистских сообществ, например, когда их деятельность связана с подготовкой и осуществлением террористических актов. Однако такой образ жизни, в условиях полной изоляции, может истощить нервную систему, привести к невыдержанности, агрессивности, перепадам настроения и т.п. Так, «условия групповой изоляции приводят к тому, что люди непрерывно находятся «под прицелом» друг у друга, вынуждены все

время контролировать свои эмоции, подавлять свои истинные чувства и желания» [3]. Естественно, все это со временем сказывается на возникновении напряженности в группе, обострении межличностных противоречий, росте конфликтных ситуаций, что в экстремистских сообществах подавляется руководителем группы и его ближайшими соратниками.

Деятельность экстремистского сообщества изначально сопровождается социально-депривирующими условиями ее осуществления, причем это касается не только масштаба, но и сроков депривации. Поэтому, по нашему мнению, можно выделить две группы факторов социальной депривации, так или иначе оказывающих воздействие на психологические особенности личности участников экстремистских объединений.

Во-первых, это факторы внутреннего порядка, непосредственно связанные с организацией деятельности экстремистского сообщества. Например, это различного рода ограничения: на свободу передвижения, на свободу слова, выражение своих мнений и убеждений, на собственный распорядок дня и образ жизни, удовлетворение различных жизненных потребностей и т.д. Данного рода ограничения определяются внутренними правилами организации экстремистского сообщества и служат необходимыми условиями ее функционирования.

Кроме того, определенным фактором депривации выступает роль руководителя, лидера, «старшего» группы. В любом экстремистском сообществе действует строгая иерархия подчинения и поэтому лидер выступает не только беспрекословным авторитетом, но и лицом, ответственным за выживание и успешное функционирование данного коллектива. И именно он определяет и устанавливает образ жизни экстремистского сообщества, регламентируя различного рода бытовые «мелочи», как, например, смена места жительства того или иного экстремиста, перемещение по населенному пункту, закупка продовольствия, использование военной или гражданской одежды, употребление алкогольных напитков, использование автотранспорта, выключение света в квартире, проживающих экстремистов и т.д.

Все это приводит к формированию определенных нравственных норм, правил поведения, нарушение которых влечет за собой различные меры физического воздействия.

Во-вторых, внешние факторы, которые можно обозначить как культурно-средовые. Проявляются во взаимодействии экстремистов со «средой», т.е. обществом в целом. Это выход на представителей СМИ, поиск сочувствующих из среды местного населения, вербовка неофитов, подкуп сотрудников силовых структур и т.д. Немаловажное значение для выживания и деятельности экстремистского сообщества играет степень (вероятность) поддержки со стороны местного населения, что выражается в оказании любой помощи экстремистам и на что, как правило, они всегда рассчитывают.

Безусловно, большую роль здесь играют религиозные верования, национальный (этнический) менталитет, традиции, ценностные установки и прочие факторы. Отсутствие всесторонней поддержки со стороны различных социальных групп серьезно осложняет деятельность экстремистских сообществ и негативно влияет на психологический комфорт экстремистов. Это проявляется в поиске многочисленных врагов, появлению необоснованной жестокости по отношению к мирным гражданам и т.д.

Таким образом, влияние факторов социальной депривации вызывает у участников экстремистских организаций рост агрессивности, озлобленности, пренебрежение к своей и чужой жизни, оторванность от традиций, культурных ценностей, общества в целом. Поэтому деятельность экстремистских сообществ связана с применением ничем не ограниченного насилия с целью дестабилизации социально-политического положения, создания различных конфликтных ситуаций, дискредитации органов власти и управления.

Литература:

1. Андриянова, Н.А. Феномен социальной депривации в военно-профессиональной деятельности: опыт осмысления

[Текст] / Н.А. Андриянова // Психопедагогика в правоохранительных органах. – 2015. – № 3(62). – С. 67-72.

2. Власов, В.И. Экстремизм: сущность, виды, профилактика [Текст] / В.И. Власов; под общ. ред. Р.Г. Абдулатипова. – М.: Изд-во РАГС, 2003. – 273 с.

3. Социальная депривация [Электронный ресурс]. URL: http://scorcher.ru/axiomatics/axiom_show.php?id=430 (Дата обращения 26.10.2016).

4. Суслонов, П.Е. Методологические основания и проблемы исследования политического экстремизма [Текст] / П.Е. Суслонов // Исторические, философские, политические и юридические науки. Вопросы теории и практики. – 2013. – № 12 (38): в 3-х ч. – Ч. 1. – С. 176-180.

УДК 316.6

Е.В. Афонасенко
Благовещенский государственный педагогический университет, 675000, г. Благовещенск, ул. Ленина, 104
evafonassenko@mail.ru

ОСОБЕННОСТИ СУБЪЕКТИВНОГО ОТНОШЕНИЯ ЧЕЛОВЕКА К ПРИРОДЕ В КОНКРЕТНО-ИСТОРИЧЕСКИХ УСЛОВИЯХ ЕГО БЫТИЯ

В начале XXI века актуальность изучения субъективного отношения человека к природе вызвана озабоченностью научного сообщества и неравнодушных людей ускоряющимся наступлением глобального экологического кризиса. Сегодня эта проблема становится одной из важнейших для всего человечества.

Низкая эффективность единичных, разрозненных мероприятий в сфере охраны окружающей среды требует системного комплексного подхода, направленного на обеспечение экологической безопасности на разных уровнях: региональном, государственном и международном. Масштабность экологических проблем, осознание глобального характера происходящих в окружающей среде изменений превратились в вызов для тех, кто принимает политические и экономические решения [9, с. 188].

Развитые государства озабочены формированием действенной экологической политики. Всплеск интереса в области экологической проблематики породил большое количество исследований в разных сферах научного познания: в политике, экономике, истории, психологии.

В психологическом подходе акцентируется внимание на особенностях развития психологии современного человека в изменяющихся реалиях окружающей среды. Субъективное отношение личности к природе отражает сферу индивидуальной и общественной значимости природного мира для человека. Для психологии актуальной задачей является формирование экологического сознания индивидов и связанного с ним поведения.

Подчеркнем, что особенности отношения человека к природе определяются теми значениями и смыслами, которые приписывает природному миру человеческое сознание. В разные исторические эпохи, экономические формации, в разных культурах и этносах у людей складывались многообразные специфические значения окружающей среды: «от ее идеализации до демонизации; от позиции субъекта до позиции объекта и т.д.» [8, с. 168]. Государственная политика по отношению к окружающей среде, уровень развития общества, международные отношения так же играют существенную роль в формировании субъективного отношения человека к природе.

В психологическом аспекте категория «отношение» понимается как практическое действие к кому-либо или чему-либо, и его основной характеристикой является субъективный личностный смысл, который объект приобретает для человека [11, с. 138].

Отношение к природе является неотъемлемой частью сознания человека, природа всегда имела для человека особое значение, была для него источником жизни. В сознании родового человека и до сих пор в сознании обыденного человека природа предстает как нечто неизменно живое, воспроизводящее и дарующие – как источник жизни [8, с.149].

История развития человеческого рода неразрывно шла в тесном сопряжении с природой, формируя особые отношения на разных этапах существования цивилизации. Учеными выделены и описаны специфические характеристики отношения человека к природе в разные исторические эпохи.

А.А. Хвостов, ссылаясь на мнения С.Д. Дерябо, В.Я. Ясвина, анализирует основных стадий эволюции отношений человека к природе [13, с. 289].

Так, в архаическую эпоху особенностью такого рода отношений была высокая степень психологической включенности человека в мир природы. В это время у людей ярко выражен стереотип, связанный с установкой на единство людей и животных, на возможность перехода из одного облика в другой. В процессе дальнейшего роста потребностей человека, совершенствования

орудий труда происходит постепенное удаление человека от окружающей природы [4, с. 306.].

В.С. Мухина подчеркивает, что природа была первым и единственным источником познания древнего человека. Все пространство образно-знаковых систем заполняют предметы и явления природы [8, с. 156].

В античную эпоху, пишет В.А. Ясвин, складывается психологическая противопоставленность человека и природы [14, с. 128]. Дополнительным фактором, увеличивающим противопоставление человека и мира природы, стало то, что в эпоху античности началось научное осмысление природы, она стала объектом изучения и образцом гармонии. Человек выделил фундаментальные стихии природы и принялся постигать отдельные природные элементы и явления. Он стремится познавать природу для того, чтобы использовать ее, и в то же время мифологизирует и поэтизирует природу [8, с. 149.].

В эпоху Средневековья взаимоотношения человека с природой становятся прагматическими, формируется объективное восприятие мира природы [13, с. 290].

В эпоху Нового времени утверждение абсолютной ценности человеческого разума и подчиненности природы внесло коррективы в особенности отношений людей к природе: ее ценность определялась служением человеку. А.А. Хвостов отмечает, что экологическое сознание Нового времени характеризуется полной психологической противопоставленностью человека и мира природы, объектным восприятием природы и доминированием прагматического взаимодействия с ней. Таковы истоки современного западного антропоцентрического экологического сознания. Антропоцентрическое экологическое сознание пронизывает все сферы деятельности человека: хозяйственную, политическую, образовательную и т.д. Именно антропоцентризм, по мнению многих ученых, является психологической базой глобального экологического кризиса [13, с. 291].

Современный этап формирования психологии ценностных ориентаций, определяющих отношение человека к природе, во многом складывался через идеи русских философов Н.А. Бердяе-

ва, В.И. Вернадского, Л.Н. Гумилева. Речь шла о том, что человек – часть природы, природа и человек образуют органическое единство мира. Продуктивные идеи мыслителей конца XIX-XX веков обусловили формирование экоцентрической парадигмы.

Д.С. Лихачев писал: «“Дом”, в котором живет человечество, состоит не только из природного комплекса (в который входит и человек как часть природы), но и комплекса культур. Человек есть часть природы, но он есть и часть созданной тысячелетиями культуры» [6, с. 5].

В конце XX века в научных подходах формулируется особое отношение к природе, сопряженное с пониманием значимости осознания человеком его высокой степени включенности в мир природы, субъектным ее восприятием, доминированием непрагматического над прагматическим характером взаимодействия с ней [3, с.13-15].

В научном познании начала XXI века понимание природы как условия существования и развития личности приобретает особое значение для формирования общественного сознания. Ученые мира призывают человечество к новой психологии и новому мышлению, направленному на спасение человеческой общности через поиск новой этики отношения к сущему вообще и к природе в частности [8, с.158].

Однако учеными отмечается новая проблема современного человека – мировоззрение обыденное остается очень сильно оторванным от мировоззрения научного. Современный технологический человек, вооружившийся аппаратом экономической теории, чувствует себя в техносфере как в своей естественной среде, а любое упоминание о природе и ее особенностях воспринимается как досадный голос давно преодоленного атавизма [5].

Между человеком и природой встают все более мощные и совершенные орудия труда, разрушительное воздействие которых все трудней компенсируется природой [7, с. 46].

Все чаще звучат предупреждения специалистов о нарушении экологического равновесия, вызванные хозяйственной деятельностью человека.

Еще в начале XX века Е.И. Рерих высказывала опасение о том, что «перенасыщенность энергоинформационного поля Земли негативной энергетикой, являющейся следствием низкодуховных психических проявлений человечества» может стать причиной «будущих катаклизмов» [10, с. 48].

Алвин Тоффлер в своей книге «Шок будущего» говорит о психологии одноразовости [12]. Человек привык, что все вокруг одноразово и может быть заменено – от пластикового стаканчика до искусственного органа. В результате такой психологии отношения человека к природе кардинально меняется, грозящие экологические катастрофы воспринимаются незначимыми «страшилками». Проблема охраны и защиты природы становится второстепенной, либо формально декларируемой.

Многими специалистами отмечается фактическое игнорирование антропогенных угроз большинством населения Земли и слабости российского экологического сознания [8].

В настоящее время мир артефактов вытесняет и уничтожает природный мир небывалыми темпами с небывалым размахом. Человеческое общество порождает все более совершенные материальные объекты с точки зрения комфортного существования. Основной формой взаимодействия человека с природой является извлечение ресурсов. Обыденное мировосприятие непосредственно связано с материальной практикой людей, со сферой человеческой повседневности [5].

Существующая модель развития, благодаря которой был создан беспрецедентный уровень благосостояния и власти меньшинства, в настоящее время угрожает будущему как богатых, так и бедных. «Эта модель роста и связанная с ней структура производства и потребления не являются устойчивыми для богатых и не могут быть взяты на вооружение бедными. Следование этому пути может привести к концу нашей цивилизации. Расточительный и разрушительный образ жизни богатых не может сохраняться за счет жизни и условий существования бедных и природы» [2]. Причем экологические проблемы, по мнению Н.А. Борисова и В.А. Волкова, являются отнюдь не результатом отдельных ошибок и просчетов кого-либо, а коренятся в самом способе бы-

тия человека в индустриальном обществе. Поэтому только технологически решить эти проблемы не представляется возможным [1].

Думается, что эта глобальная проблема современности должна решаться, прежде всего, на уровне ментальных отношений человека к природе, через осознание того, что отчуждение человека от природы на основе обыденного прагматично-потребительского отношения к ней приводит к углублению не только экологических проблем, но и кризиса самого бытия и развития человека. В.С. Мухина подчеркивает, что, отчуждаясь от природы, человек отчуждается и от самого себя. Реальность природного мира – это особенная форма существования человеческой сущности, особы условия движения человека к себе как к личности [8].

Литература:

1. Борисов Н.А., Волков В.А. В поисках новой парадигмы: очерк политической экологии: монография. – СПб.: ИПЦ СЗИУ РАНХиГИ, 2014.

2. Грешилова А., Лемешева И. Подоплека устойчивого развития // Независимая газета. – 2000. – № 6.

3. Гурман В.И. Нравственные предпосылки устойчивого развития // Экология и нравственность: материалы межвузовской научной конференции 3-4 февраля 1998 г); под ред. В.П. Фетисова, Н.И. Мартыненко. – Воронеж: Воронежская государственная лесотехническая академия. – 1998. – С.13-15.

4. Дерябо С.Д. Экологическая психология: Диагностика экологического сознания. – М.: Московский психолого-социальный институт. – 1999.

5. Кассина А.А. Человек и природа: современные отношения// Актуальные проблемы гуманитарных и естественных наук. – 2010. – № 11. – С.153-157.

6. Лихачев Д.С. Экология – проблема нравственная // Наше наследие. – 1991. – № 1(19). – С. 3-9.

7. Медведева Г.А. Отношение человека к природе в культурах Востока и Запада // Экология ЦЧО РФ. – 2012. – № 2 (29). – С. 46-58.

8. Мухина В.С. Личность: Мифы и Реальность (Альтернативный взгляд. Системный подход. Инновационные аспекты). – Екатеринбург: ИнтелФлай, 2007.

9. Радиков И.В. Гармония экономической и экологической политики, или Переход от национал-экономической к экологической политической парадигме //Управленческое консультирование. – № 2. – 2015. – С. 188-193.

10. Рерих Е.И. Сакральное знание. Агни Йога, о человеке, космосе, жизни / сост.: Н.Ковалева, М. Мусина. – М.: РИПОЛ классик, 2007. – С. 48.

11. Терентьева Л.И. Педагогическая сущность понятия «ценностное отношение к природе» // Вестник Северного (Арктического) федерального университета. Серия: Гуманитарные и социальные науки. – 2009. – № 3. – С.138-143.

12. Тоффлер А. Шок будущего. – М.: АСТ, 2001.

13. Хвостов А.А. Моральное сознание личности: структура, генезис, детерминанты. Монография. – М.: «Прометей» МПГУ, 2005.

14. Ясвин В.А. Психология отношения к природе. – М.: Смысл, 2000.

УДК 344

Д.В. Буяров
Благовещенский государственный педагогический
университет. г. Благовещенск, ул. Ленина, 104
buyarov_d@mail.ru

АНТИТЕРРОРИСТИЧЕСКОЕ ЗАКОНОДАТЕЛЬСТВО И ПРАКТИКА ЕГО ПРИМЕНЕНИЯ В КНР

В современном Китае проблема терроризма приобретает все более актуальный характер, привлекает внимание государственных органов как в направлении повседневного пресечения террористической деятельности, так в векторе развития юридических основ противодействия терроризму. С 2014 года китайское правительство пересмотрело действующие законодательные акты и разработало новые для борьбы с терроризмом. В совокупности эти законы криминализуют широкий спектр разнообразных видов деятельности. Они ограничивают участие, подстрекательство, организацию или финансирование терроризма, а также нацелены на запрет публикаций в печати или распространения контента, содержащего информацию о терроризме. Они поощряют «массы» сообщать о терроризме и террористической деятельности, и устанавливают наказания для тех, кто отказывается от информационного содействия.

В сфере борьбы с терроризмом в 2015 г. был принят Закон КНР «О противодействии терроризму», положения которого направлены на усиление борьбы с террористической деятельностью и ее финансированием. Своим вступлением в силу он отменил ранее действовавшее постановление ПК ВСНП «О соответствующих вопросах усиления работы по борьбе с терроризмом» 2011 г. Согласно Закону под «террористической деятельностью» понимаются (ч. 2 ст. 3): деяния, направленные на организацию, планирование, подготовку к осуществлению, осуществление или намерение осуществления деятельности, влекущей за собой серьезное посягательство на общество в виде гибели людей, нанесения значительного вреда имуществу, разрушения

социальной инфраструктуры, приведения в хаос социального порядка; пропаганда терроризма, провоцирование к осуществлению террористической деятельности либо незаконное обладание продукцией, пропагандирующей терроризм, принуждение к ношению в общественных местах одежды, символики, пропагандирующих терроризм; организация, руководство, участие в террористической организации; предоставление информации, финансирования, материальных ресурсов, услуг, технической поддержки, мест и другой поддержки, помощи, преференций для террористических организаций, террористов, осуществляемой террористической деятельности или обучения террористической деятельности; иная террористическая деятельность.

В соответствии со ст. 7 Закона в КНР был создан единый антитеррористический центр, в который должна стекаться вся важная для государства информация на лиц и организации, причастные к террористической деятельности. В обязанность гражданам и организациям вменяется «незамедлительное» оповещение правоохранительных органов о фактах проявления терроризма (ст. 9). Уголовная ответственность за преступления в рассматриваемой сфере чрезвычайно серьезная. Так, 23 августа 2014 г. по решению Верховного суда КНР были приведены в исполнение приговоры к смертной казни в отношении восьми террористов, признанных виновными в убийствах и взрывах в различных регионах Китая, включая террористический акт на площади Тяньаньмэнь [1, с. 27].

27 декабря 2015 г. Постоянный комитет Всекитайского собрания народных представителей единогласно приняли новый закон о борьбе с терроризмом в Китае, который вступил в силу в январе 2016 года. Он стал первым в истории КНР конкретным законом о борьбе с терроризмом. Отдельные положения закона о борьбе с терроризмом, касающиеся безопасности в интернете, предписывают провайдерам телефонной и интернет-связи передать китайским властям коды шифрования информации, а также пароли пользователей компетентным ведомствам. Кроме того, нормативно-правовой акт обязывает телекоммуникационные

компании располагать серверы и другое оборудование с личными данными пользователей на территории КНР.

Синьцзян является единственным регионом в Китае, в отношении которого применяется ряд дополнительных мер в рамках Закона о борьбе с терроризмом («Синьцзян, реализация мер»), которые действуют с 1 августа 2016 года[1]. Также применяются два недавно пересмотренных региональных регламента – по религиозным вопросам и по предотвращению преступлений среди несовершеннолетних, в которых говорится о борьбе с терроризмом. Кроме того, по данным государственных СМИ, Национальный народный конгресс также разрабатывает новый закон об антирелигиозном экстремизме в Синьцзян-Уйгурском автономном районе [2].

Законы Китая определяют терроризм достаточно широким и неопределенным образом. В ряде случаев они не предусматривают наличие фактических действий или насилия для ускорения судебного преследования, лишения свободы или других ограничений:

• Статья 3 «Закона о борьбе с терроризмом» включает в себя определение «терроризм», «пропаганда» (zhuzhang) или «поведение» (xingwei), которые «вызывают панику в обществе, ставят под угрозу общественную безопасность, ущемляют личные и имущественные права, или угрожают государственным органам или международным организациям посредством насилия, уничтожения, запугивания или других средств для достижения своих политических целей». Термин «пропаганда» может применяться к предлагаемым изменениям национальной политики или критике государственного политического курса. В этой статье также отмечается, что обладание «рекламными материалами террора» считается «поведением», которое представляет собой «терроризм», но четкого определения «материалов, способствующих

[1] Xinjiang Implementing Measures for the P.R.C. Counter-Terrorism Law (Синьцзян, реализация мер антитеррористического права КНР). Этот комплекс документов был принят 29 июля 2016 г. Постоянным комитетом 12-го Народного конгресса Синьцзян-Уйгурского автономного района.

терроризму» не существует. В этой статье также определяется «террористический инцидент» (kongbu shijian) как эпизод, который «находится в процессе возникновения или который уже произошел и который причинил или может нанести значительный ущерб обществу». Открытый характер последнего пункта предоставляет властям правовую основу для злоупотребления властью в тех случаях, когда они считают себя объектом «террористического инцидента». Китайское правительство в прошлом называло молитвы Далай-ламы за тибетцев, совершивших самосожжение «замаскированным терроризмом», а участников этих актов – террористами.

• Статья 4 «Закона о борьбе с терроризмом» определяет «экстремизм» как «идеологическую основу терроризма» и уточняет, что «государство выступает против всех форм экстремизма, таких как разжигание ненависти, дискриминации или возбуждение насилия путем искажения религиозных доктрин или других средств. Это неопределенное и чрезмерно широкое определение предоставляет властям правовую основу для нарушения свободы религии; утверждения о «религиозном экстремизме» регулярно использовались для ограничения и часто преследовали религиозную деятельность, которая осуществляется просто за пределами религиозных учреждений, контролируемых государством.

В соответствии с этими обширными определениями терроризма и экстремизма большое число видов деятельности, имеющих отношение к этническому и религиозному самовыражению и обычаям, являются запрещенными и наказуемыми. К их числу относятся:

• «Использование религиозного учения, проповедей, экзегетики, учебы, свадеб, похорон, организации культурных или развлекательных мероприятий и т.п., для того чтобы пропагандировать терроризм или экстремизм» (ч. 1, ст. 50);

• «Создание, загрузка, хранение, воспроизведение, просмотр или копирование аудио, видео, изображений или печатных материалов, или сетевых ссылок с террористическим, экстремистским или другим подобным содержанием» (ч. 2, ст. 50);

• «Незаконное владение печатными или электронными продуктами с террористическим, экстремистским или другим подобным содержанием» (ч. 3, ст. 50);

• «Проектирование, изготовление, распространение, рассылка, продажа или демонстрация одежды, символов, флагов, значков, посуды, сувениров и т.п., имеющих террористическое или экстремистское содержание (ч. 4, ст. 50);

• «Использование одежды, символов и т.п. для пропаганды терроризма или экстремизма в общественных местах или принуждения других носить или надевать одежду, или символы террористов или экстремистов (ч. 5, ст. 50);

• «Организация, принуждение, подстрекательство, поощрение или привлечение несовершеннолетнего к участию в религиозной деятельности» (ч. 2, ст. 51);

• «Использование религии для препятствия или вмешательства в деятельность других лиц, таких как свадьбы, похороны или вступление в наследство» (ч. 3, ст. 51);

• «Искажение или неоправданное обобщение концепции «халяль» и экстраполирование ее на все сферы жизни общества (ч. 4, ст. 51);

• «Запугивание или побуждение других к бойкоту мероприятий национальной политики или уничтожение государственных документов, предусмотренных законом, таких как удостоверения личности резидентов, книги регистрации домашних хозяйств и свидетельства о браке или валюта» (ч. 5, ст. 51) [3].

Это находит свое отражение и в Уголовном законодательстве КНР: «Использование экстремизма для подстрекательства или принуждения народных масс к подрыву законно установленных систем, таких как брак, правосудие, образование или социальное управление» (ч. 4, ст. 120).

В соответствии с Законом о борьбе с терроризмом полиция имеет право налагать далеко идущие ограничения на лиц, которых подозревают в причастности к терроризму, даже если недостаточно доказательств (ст. 39, 53). Если полиция «получит сообщение о предполагаемой террористической деятельности или обнаружит предполагаемую террористическую деятельность», то

может потребовать от подозреваемых соблюдать «ограничительные меры» (ст. 53).

Ограничения включают запреты на выезд за пределы места жительства подозреваемого или страны без разрешения полиции, запрет на использование общественного транспорта или въезд в указанные места без разрешения полиции, а также идентификацию и конфискацию паспорта.

Решение о наложении этих ограничений является полностью внутренней процедурой в полицейской системе. Поскольку в Законе о борьбе с терроризмом нет четких критериев введения или снятия каких-либо ограничений, они могут быть наложены произвольно. Более того, эти ограничения применяются до начала полицейского расследования, предоставляя полиции полномочия на профилактическое заключение до принятия решения о том, следует ли заводить уголовное дело (li'an). Это означает, что юридические гарантии права на адвоката или любые процессуальные права, предусмотренные уголовно-процессуальным законодательством Китая, не применяются на протяжении всего этого процесса.

Закон об уголовном судопроизводстве лишает подозреваемых в терроризме основных прав, включая общение с членами семьи и адвокатами, и позволяет содержать подозреваемых в течение нескольких месяцев в секретных местах принудительного содержания. Закон о борьбе с терроризмом гласит, что подозреваемые в терроризме и заключенные «могут быть подвергнуты одиночному заключению» (ст. 29); в Синьцзянских мерах по реализации Закона о борьбе с терроризмом утверждается, что те, кто являются «главными организаторами и участниками», всегда будут подвергаться одиночному заключению из-за их преступления (ст. 40). То же самое относится к тем, кто совершает или подстрекает других к совершению преступлений, находясь в заключении, или отказывается быть «перевоспитанным» и проявляет «склонность к агрессии и насилию». Это противоречит Минимальным стандартным правилам обращения с заключенными (Правила

Манделы)[2], которые запрещают использование бессрочного одиночного заключения, поскольку оно представляет собой пытку. Китай является участником Конвенции против пыток и других жестоких, бесчеловечных или унижающих достоинство видов обращения и наказания, которые были ратифицированы в 1988 г.

В соответствии с Законом о борьбе с терроризмом, до освобождения заключенного, администрация тюрьмы или центра содержания под стражей имеет право проводить оценку «опасности для общества» этих лиц по истечении срока приговора (ст. 30). Затем оценка направляется в суд, где был вынесен приговор.

Если суд установит, что осужденный представляет «опасность для общества», он должен обязать отбывшего наказание получить «учебное помещение» (jiaoyu anzhi), под этим понимается административный контроль и специальные курсы реабилитации, в ходе которых человек должен доказать, что полностью отказался от радикальной идеологии. Эти положения означают, что даже после того, как кто-то отбыл полное наказание, он может оставаться на неопределенный срок без полного восстановления в правах [2].

Антитеррористическое законодательство в КНР является безусловно одним из самых суровых в мире, но в условиях развития сепаратизма, религиозного экстремизма и терроризма оказывается во многом оправданным.

Литература:

1. Трошинский П.В. Современное законодательство КНР: проблемы и перспективы развития // Журнал зарубежного зако-

[2] Минимальные стандартные правила обращения с заключенными (МСП), принятые в 1955 году на первом Конгрессе ООН по предупреждению преступности и обращению с правонарушителями, являются универсально признанными минимальными стандартами содержания заключенных под стражей и имеют большое значение и влияние в контексте разработки законов, политики и практики, связанных с работой пенитенциарных учреждений во всем мире.

нодательства и сравнительного правоведения. – 2016. – № 3. – С. 24-31.

2. China: Disclose Details of Terrorism Convictions [Электронный ресурс]. URL: https://www.hrw.org/news/2017/03/16/china-disclose-details-terrorism-convictions (Дата обращения: 9.10.2017).

3. Xinjiang Implementing Measures for the P.R.C. Counter-Terrorism Law [Электронный ресурс]. URL: http://www.chinalawtranslate.com/xjcounter-terror/?lang=en (Дата обращения: 9.10.2017).

УДК 327

В.В. Варлашин
Амурский государственный университет,
675000, г. Благовещенск, Игнатьевское шоссе, 21
mightisrightdfo@gmail.com

ХАРАКТЕРИСТИКА СОВРЕМЕННОГО ВОЕННОГО ВЗАИМОДЕЙСТВИЯ США И РЕСПУБЛИКИ КОРЕЯ НА ПРИМЕРЕ УЧЕНИЙ FOAL EAGLE 2017

Соединенные Штаты Америки – тихоокеанская держава, стремящаяся к обеспечению своего влияния в Азиатско-тихоокеанском регионе и в мире в целом. Однако США не могут поддерживать порядок в регионе, опираясь лишь на собственные средства, из-за чего американским вооруженным силам приходится постоянно взаимодействовать с военными структурами стран-союзниц США. На сегодняшний день можно наблюдать то, как накаляется с каждым днем обстановка вокруг Корейского полуострова. Противостояние США и КНДР являются поводом для обсуждения во всем мире, а от исхода этого противостояния может зависеть вся внешнеполитическая картина мира ближайшего будущего. Несмотря на, казалось бы, безоговорочное преимущество США в техническом оснащении вооруженных сил, а также взаимную неприязнь двух сторон конфликта, ни одна из сторон не решается сделать первый шаг к эскалации. Одной из форм такого взаимодействия является проведение совместных учений. Особо активно проходят военные учения США с Республикой Корея.

Военное сотрудничество между США и Республикой Корея имеет глубокие корни. Представитель Министерства Обороны США при Южной Корее, Роберт Коллинз, условно делит эту историю на четыре периода, критерием для которых является глубина взаимодействия между вооруженными силами двух этих стран. Первый период начинается с окончанием Корейской войны в 1953 и длится до 1965 года. Второй этап охватывает период Второй корейской войны, начинается он за три года до ее начала,

в 1965, а заканчивается через три года после ее окончания, в 1975 году. Третий этап, длившийся с 1967 по 1991 год, принято называть фазой расширенных возможностей. Современный период военного взаимодействия США и Республики Корея называют фазой ассиметричных возможностей [1].

Настоящий этап характеризуется рядом отличительных особенностей. Например, одним из наиболее влиятельных факторов является ядерная программа Северной Кореи [12], которая заставила командование стран-союзниц пересмотреть комплекс мероприятий, проводимых на совместных учениях. Также Северная Корея приняла на вооружение дальнобойную артиллерию, возрос потенциал северокорейских возможностей в киберпространстве. На текущий момент крупнейшими мероприятиями, проводимыми в рамках этого сотрудничества являются учения Reception, Staging, Onward movement, and Integration, известные также как RSOI, а впоследствии переименованные в Key Resolve – учения больше затрагивают командный аспект войны и проводятся по большей части путем моделирования различных ситуаций на компьютере, и Foal Eagle – практика совместного взаимодействия войск в условиях, приближенных к полевым [4].

Любые американо-корейские мероприятия военного характера основаны на Оборонном соглашении между США и Республикой Корея от 1953 года. В документе говорится о том, что в случае возникновения внешней угрозы стороны обязуются предпринимать совместные меры по предотвращению и устранению угрозы. Также в документе обозначается, что американские военные, с позволения властей РК, могут располагаться на территории Южной Кореи, что упрощает проведение каких-либо совместных мероприятий в оборонной сфере. Необходимо учесть тот факт, что, несмотря на первый взгляд, явно провокационный характер совместных учений, власти обеих стран заявляют о том, что данное мероприятие несет сугубо оборонительный характер и никак не связан с текущей международной обстановкой [7]. В доказательство отсутствия у стран-союзниц явных агрессивных намерений – об учениях публикуются всевозможные видеоролики и другие данные. Сам факт этих учений открыт для всех, и мы можем

посмотреть на видео проведение совместных маневров. Тем не менее более детальная информация скрывается, что характерно для любых операций военного характера.

Foal Eagle – совместные военные учения США и Республики Корея, проводимые под эгидой ООН. Учения включают в себя взаимодействие вооруженных структур двух стран на всех уровнях как на уровне командования, так и между смежными родами войск. Комплекс мероприятий Foal Eagle включает в себя отработку мер по обеспечению безопасности и спокойствия в регионе, тренировочные спецоперации, маневры на земле, на воде, под водой и в воздухе, а также отработка предупреждения спецопераций неприятеля на территории. Весной 2017 года прошли последние на данный момент учения Foal Eagle 2017. В этих учениях было задействовано порядка 300 тысяч корейских военных и 10 тысяч американских [3].

Большое внимание уделяется военно-морским операциям, проводимым в рамках данных учений. С американской стороны был задействован авианосец Carl Vinson, а также эскадра эсминцев DESRON 15 и другие корабли ВМФ США [6]. От РК в данных маневрах принимал участие Второй флот. Следует отметить, что в совместных морских маневрах участие принимает не только флот, но и вертолеты, а также военно-воздушные силы. В рамках данных учений был сделан упор на отработку командования операциями, противовоздушной обороны, поражения надводных и подводных целей, пополнения запасов в условиях воздействия со стороны противника, а также на отработку морских операций по перехвату цели. Американское руководство, а также простые солдаты, отмечают профессионализм южнокорейских военных и их умение работать сообща [14].

Следует упомянуть, что ввиду увеличения ядерного потенциала Северной Кореи, а также неоднократных пробных запусков баллистических ракет, проводимых Корейской Народной Армией, у союзников встал вопрос об установке системы ПРО, максимально соответствующей данной ситуации. Такой системой должна послужить THAAD (Terminal High Altitude Area Defense) – терминальная защита воздушного пространства [5]. Данная си-

стема является одной из самых высокотехнологичных систем противоракетной обороны, которая способна сбивать баллистические ракеты как в атмосфере, так и вне ее пределов [9]. В рамках учений Foal Eagle была осуществлена подготовка к установке этой системы на Корейском полуострове.

Ввиду того, что КНДР активно демонстрирует свой ядерный потенциал и постоянно заявляет об успешных испытаниях оружия массового поражения, данные учения служат своеобразным ответом на подобные заявления Северной Кореи. На данных учениях ВВС США проводились полеты ядерных бомбардировщиков B-52 и более современных сверхзвуковых B-1 в сопровождении американских истребителей F-16 и южнокорейских F-15 [11]. Впервые на Корейский полуостров прибыли базирующиеся на территории Японии стелс-истребители F-15. Как упоминалось ранее, авианосец Carl Vinson играл немаловажную роль в воздушных маневрах. На его борту находилось большое число самолетов. Проходили также маневры, связанные с десантированием с воздуха, а также применение амфибий морской пехоты [14]. Целью данных маневров может служить желание достичь максимального автоматизма в доставке войск в определенную часть территории любыми доступными способами.

Постепенно подходя к выводам, следует отметить, что данные учения являются лишь одним из видов взаимодействия военных машин двух стран. Учения Foal Eagle – это пример прямого взаимодействия войск на уровне полевых испытаний. Также проводятся и учения Key Resolve, затрагивающие командный аспект и проводимые на компьютере путем моделирования обстановки в регионе, с возможными последствиями. Главной целью этих учений является достижения большей согласованности в принятии решений на уровне командования и предугадывании возможных последствий того или иного решения. Учения США с Южной Кореей являются крупнейшими совместными учениями в регионе. Для сравнения – в совместных учениях с Японией задействовано лишь 3500 американских военных, что в разы меньше, нежели в учениях Foal Eagle [10].

Итак, можно сделать вывод, что данные учения затрагивают все сферы, связанные с непосредственным ведением боевых действий. Главной целью совместных учений Foal Eagle является повышение эффективности сотрудничества армий двух союзных стран, их сплочения, а также выработка умения адекватно и своевременно реагировать на любые проявления внешней агрессии. Прежде всего данные мероприятия направлены на отражение нападения со стороны Северной Кореи. Отсюда вытекает и второстепенная цель данных учений – демонстрация силы КНДР, которая активно провоцирует США пробными запусками и громкими заявлениями. Говоря о последствиях данного «обмена любезностями», следует отметить, что США должны проводить любые подобные мероприятия с максимальной осторожностью, чтобы минимизировать риск проявления открытой агрессии со стороны КНДР, как утверждает журналист Дэймен Кук [2].

Учитывая сложную обстановку на Корейском полуострове, в будущем обеим сторонам конфликта необходимо снизить интенсивность своего противостояния и найти способ решать конфликты дипломатическим путем, а не военным. Ведь уже сейчас КНДР крайне негативно реагирует на столь близкое военное взаимодействие стран-союзниц. Помимо роста напряжения между руководствами страны, это провоцирует народ Северной Кореи на новую волну ненависти к США: столь ярый всплеск патриотизма в стране привел к значительному увеличению числа желающих вступить в Корейскую Народную Армию в случае войны с США [9].

Изучив совместные военные учения Foal Eagle, можно прийти к выводу о том, что американо-корейское сотрудничество в военной сфере является результатом долгой и упорной совместной работы вооруженных структур двух этих стран. Военное сотрудничество США и РК является постоянным, учения проводятся регулярно и носят всеобъемлющий характер. Из-за такого фактора, как наличие границы с враждебно настроенным государством, актуальность проведения совместных учебных маневров именно с этим союзником США крайне высока. Это позволяет не только укрепить союз двух стран, но и отработать навыки обра-

щения с тем или иным оружием, оборудованием, техникой в полевых условиях.

Литература:

1. Collins R. A brief history of the US-ROK Combined Military Exercises [Электронный ресурс]. URL: http://www.38north.org/2014/02/rcollins022714/ (Дата обращения: 04.10.2017).

2. Cook D. What's the Big Deal About These US-South Korea Military Exercises? [Электронный ресурс]. URL: https://thediplomat.com/2017/03/whats-the-big-deal-about-these-us-south-korea-military-exercises (Дата обращения: 05.10.2017).

3. Foal Eagle [Электронный ресурс]. URL: https://www.globalsecurity.org/military/ops/foal-eagle.htm (Дата обращения: 04.10.2017).

4. Gady F.-S. Deterring Pyongyang: US, South Korea Conclude Military Exercise [Электронный ресурс]. URL: https://thediplomat.com/2017/03/deterring-pyongyang-us-south-korea-conclude-military-exercise (Дата обращения: 04.10.2017).

5. Hollings A. US and South Korea kick off large scale military exercise, North Korea tests four more missiles [Электронный ресурс]. URL: https://sofrep.com/76361/us-south-korea-kick-off-large-scale-military-exercise-north-korea-tests-four-missiles/ (Дата обращения: 05.10.2017).

6. Kwon S. U.S. Navy, ROK Navy Participate in Maritime Exercises During Foal Eagle 2017 [Электронный ресурс]. URL: http://www.navy.mil/submit/display.asp?story_id=99598 (Дата обращения: 06.10.2017).

7. Mutual Defense Treaty Between the United States and the Republic of Korea; October 1, 1953 [Электронный ресурс]. URL: http://avalon.law.yale.edu/20th_century/kor001.asp#art3 (Дата обращения: 05.10.2017).

8. Onyanga-Omara J. North Korea: Millions sign up for military to fight against U.S. [Электронный ресурс]. URL:

https://www.usatoday.com/story/news/world/2017/09/28/north-korea-millions-sign-up-military/711381001/ (Дата обращения: 08.10.2017).

9. THAAD [Электронный ресурс]. URL: https://www.mda.mil/system/thaad.html (Дата обращения: 05.10.2017).

10. Salako T. USA-Japan begin massive military exercise in Hokkaido [Электронный ресурс]. URL: http://www.euronews.com/2017/08/16/usa-japan-begin-massive-military-exercise-in-hokkaido (Дата обращения: 08.10.2017).

11. Simon D. Operation Foal Eagle/Key Resolve 2017, B52 Bombers Prepare [Электронный ресурс]. URL: https://founderscode.com/operation-foal-eaglekey-resolve-2017-b52-bombers-prepare/ (Дата обращения: 05.10.2017).

12. Snyder S.A. Dealing with North Korea's ballistic missiles: a brief look [Электронный ресурс]. URL: https://www.cfr.org/blog/dealing-north-koreas-ballistic-missiles-brief-look (Дата обращения: 05.10.2017).

13. USA Military Channel. US, South Korea Conduct Large-Scale Exercise Amid North Korea Tension [Электронный ресурс]. URL: https://www.youtube.com/watch?v=D6tdb1LSZiE&t=230s (Дата обращения: 05.10.2017).

14. U.S. Navy. All Hands Update: Foal Eagle 2017 [Электронный ресурс]. URL: https://www.youtube.com/watch?v=kynkN0cP13M (Дата обращения: 05.10.2017).

УДК 338.48

В.А. Гончаренко
Амурский государственный университет,
675000, г. Благовещенск, Игнатьевское шоссе, 21
cute__girl@mail.ru

РАЗВИТИЕ «КРАСНОГО ТУРИЗМА» В XXI ВЕКЕ

«Красный туризм» – один из видов военно-патриотического туризма, которому присуще посещения мест, связанных с коммунистическим прошлым страны. Зарождается «красный» туризм в начале XXI века, а начиная с 2004 года в Китае уже начала действовать «Национальная программа развития красного туризма 2004-2010 гг.». Данная программа описывала более 100 объектов бывшего революционного движения в Китае, которые в свою очередь послужили основой для разработки 30 маршрутов «красного туризма» [4; 8].

Активную поддержку «красному туризму» правительство Китая начало оказывать в 2005 году для стимулирования национального нравственного облика и социально-экономического развития тех областей, которые обычно являлись сельскохозяйственными, а значит беднее, чем восточный Китай. Спустя 5 лет, в июле 2010 года чиновниками из 13-ти китайских городов была подписана «Яньаньская декларация о стратегическом сотрудничестве городов Китая в области туризма» для развития «красного» туризма. К заявителям данной декларации относятся такие города как Гуанъань, Яньань, Сянтань, Цзинганшань, Жуйцзинь, Байсэ, Шицзячжуан, Цзуньи, Линьи, Аньян, Юйлинь, Цинъян, Хуэйнин, являющиеся «городами красного маршрута по Китаю».

Выделяют несколько направлений (форм) развития «красного туризма» в Китае. К первой относятся достопримечательности, связанные с жизнедеятельностью Мао Цзэдуна, маршрутом Великого похода Народно-освободительной армии, революционными событиями и центрами [7].

Другим направлением (формой) «красного туризма» является создание тематических парков, например посвященных пар-

тизанскому движению. Популярность объектов «красного туризма» велика и достигает более 700 миллионов посещений в год [10].

Политика КНР, направленная на патриотическое воспитание молодежи и укрепление среди населения идей официальной идеологии существенно стимулирует развитие «красного туризма» не только в Поднебесной, но и в рамках двустороннего туристического сотрудничества с Россией. На сегодняшний день Китай занимает лидирующие позиции в мире по экспорту туристов. Также в 2012 г. Китай занял первое место в мире в рейтинге расходов на международный туризм. В 2016 г. граждане КНР совершили более 1 288 млн туристических поездок в Россию. Этот показатель превышает показатели 2015 г. на 15% [1; 4; 6, с. 17; 7].

Впервые в России туристический продукт такой направленности для китайского рынка был открыт в 2013 году на родине Владимира Ильича Ленина в Ульяновской области. Изначально маршрут включал только лишь посещение исторической родины Владимира Ленина. Но через год «красная» тематика получила сильную поддержку и была внесена в план развития стратегии туризма Российской Федерации до 2020 года. В ноябре 2014 года проект взял главную награду всероссийской туристской премии «Маршрут года» в номинации «Лучшая идея туристического маршрута». На выставке «Интурмаркет – 2015» состоялся круглый стол, посвящённый проекту «Красный маршрут». Директор «Ульяновского областного ресурсного центра развития туризма и сервиса» Сергей Лаковский представлял подробности развития маршрута и готовности его объектов [1; 9].

Так называемый классический красный маршрут включает в себя места, непосредственно связанные с жизнью В.И. Ленина: Ульяновск, Казань, Санкт-Петербург и Москва. Всего было разработано пять «красных» маршрутов продолжительностью 7 дней / 6 ночей, включающих в себя посещение пяти городов (Москва, Санкт-Петербург, Ульяновск, Казань, Самара). Туристы могут выбрать один из следующих маршрутов:

1. Москва – Ульяновск – Казань – Санкт-Петербург.
2. Москва – Ульяновск – Самара – Москва.

3. Москва – Санкт-Петербург.

4. Москва – Казань – Ульяновск – Москва.

5. Казань – Ульяновск – Самара [2].

Развитие «красного туризма» сочетается с программой программа China Friendly, которая нацелена на готовность объекта (музея, гостиницы, ресторана, экскурсионного автобуса) иметь дело с туристами из Китая напрямую, без посредника-переводчика с их стороны [1].

Юбилейный год российской революции дал дополнительный импульс развитию сотрудничества России и Китая в сфере «красного туризма». Так, например, 11 июня 2017 года в рамках визита в Китай российской стороной были проведены переговоры между представителями регионов РФ о развитии внутреннего туризма. В ходе данного визита были подписаны два соглашения о сотрудничестве между компетентными ведомствами региональных администраций и туристическими компаниями России и КНР. Один из документов был заключен между российской туристской ассоциацией «Мир без границ» и Комитетом по развитию туризма города Цзуньи (провинция Гуйчжоу), другой – между местными властями и государственным «Агентством по туризму Ульяновской области» [5].

В августе 2017 г. состоялось 14-е заседание Подкомиссии по сотрудничеству в области туризма российско-китайской комиссии по гуманитарному сотрудничеству. В рамках заседания Подкомиссии «Российская Сторона высоко оценила организацию Китайской Стороной «Масштабного мероприятия по обменам в области военно-исторического (красного) туризма между Россией и Китаем: автомобильного путешествия 1000 китайских туристов в Россию» [3]. Позиции сторон заседания, высказанные по развитию двустороннего туризма, в целом позволяют прогнозировать дальнейший рост сотрудничества.

Представитель Гуйлиньского института туризма Чэн Бин отмечает, что «в Россию приезжают туристы-китайцы зрелого возраста, с особым отношением к советскому периоду в истории России» [6, с. 17]. Оценивая перспективы развития китайского туризма в Ульяновске, Чэн Бин считает, что у города очень хоро-

шие перспективы расширить границы «красного туризма». В качестве аргументов он отмечает соответствие ресурсов «красного туризма» Ульяновска потребительскому спросу китайских туристов, тенденциям китайского туризма, продвигаемым правительством государства. Также Чэн Бин указывает на то, что растет поток китайских туристов, которые стремятся путешествовать самостоятельно, без группы. Именно категория самостоятельных туристов вообще и самостоятельных автомобильных туристов в частности может стать новой линией Ульяновского туристического центра. Подобные туристы обладают большим временным ресурсом, информационно подкованы и готовы знакомиться с местными достопримечательностями в комфортных условиях до прибытия больших групп. Кроме того есть возможность соединить «красный туризм» с экотуризмом, осмотром иных исторических достопримечательностей и специализированным туризмом.

При этом выделяется и ряд факторов, которые на сегодняшний день остаются проблемными и требуют своего решения. К ним относятся:

- транспортное сообщение;
- недостаточная развитость гостиничной и ресторанной инфраструктуры в Ульяновске;
- недостаток туристических маршрутов и слабое обеспечение туристической продукцией;
- техническая сторона организации туристической поездки (гиды, обслуживающий персонал со знанием китайского языка, заведения китайской кухни, сувенирная продукция и др.) [6, с. 17-20].

Таким образом, несмотря на свой еще относительно «молодой возраст», «красный туризм» уже пользуется огромной популярностью среди китайских туристов. Перед российским туристическим сектором предстают хорошие возможности получить существенные стимулы для развития. Важными моментами является необходимость учета временной конъюнктуры, разработки качественного туристического маршрута его инфраструктурное, информационное и иное сопровождение.

Литература:

1. Водопьянова А. «Красный туризм» - это своего рода паломничество для китайских граждан [Электронный ресурс]. URL: http://rusturinvest.ru/article/krasnyy-turizm---eto-svoego-roda-palomnichestvo-dl-1400.html (Дата обращения: 08.10.2017).

2. Красный туризм [Электронный ресурс]. URL: http://mikhaelkatz.livejournal.com/92638.html (Дата обращения: 26.08. 2017).

3. Протокол четырнадцатого заседания Подкомиссии по сотрудничеству в области туризма Российско-китайской комиссии по гуманитарному сотрудничеству [Электронный ресурс]. URL: https://www.russiatourism.ru/%D0%9F%D1%80%D0%BE%D1%82%D0%BE%D0%BA%D0%BE%D0%BB%2014%20%D0%B7%D0%B0%D1%81%D0%B5%D0%B4%D0%B0%D0%BD%D0%B8%D1%8F%20%D0%9F%D0%BE%D0%B4%D0%BA%D0%BE%D0%BC%D0%B8%D1%81%D1%81%D0%B8%D0%B8%20%D0%BF%D0%BE%20%D1%82%D1%83%D1%80%D0%B8%D0%B7%D0%BC%D1%83.pdf (Дата обращения: 08.10.2017).

4. Развитие красного туризма [Электронный ресурс]. URL: http://redrouterussia.com/pages/razvitie_red_tour.php (Дата обращения: 25.09.2017).

5. Россия и Китай подписали соглашения по региональному сотрудничеству в сфере туризма [Электронный ресурс]. URL: http://tass.ru/ekonomika/4329489 (Дата обращения: 01.10.2017).

6. Чэн Бин. Анализ и перспективы развития сотрудничества Ульяновской области с Китаем в сфере туризма // Международный туризм и спорт: материалы II Всероссийской научно-практической конференции с международным участием / под ред. Ю.В. Жилковой. – М., 2014. – С. 15-21 [Электронный ресурс]. URL: http://se.sportedu.ru/sites/se.sportedu.ru/files/mezhd_turizm_i_sport-2014.pdf (Дата обращения: 08.10.2017).

7. China-Russia tourism market boosted by red tourism [Электронный ресурс]. URL:

http://www.ecns.cn/business/2017/07-03/263782.shtml (Дата обращения: 30.09.2017).

8. Red tourism [Электронный ресурс]. URL: http://www.wikiwand.com/en/Red_tourism (Дата обращения: 01.10.2017).

9. Red tourism gaining momentum in Russia [Электронный ресурс]. URL: http://www.tourism-review.com/red-tourism-is-part-of-russian-tourism-strategy-news5420 (Дата обращения: 26.09.2017).

10. The Five Most Popular Red Tourist Destinations [Электронный ресурс]. URL: https://www.chinahighlights.com/travelguide/article/red-tourism.htm (Дата обращения: 25.09.2017).

УДК 327

Н.А. Журавель,
А.А. Петраш
Амурский государственный университет,
675000, г. Благовещенск, Игнатьевское шоссе, 21
natalyzhuravel@mail.ru
petrashanastasya@mail.ru

ИССЛЕДОВАНИЕ СОВРЕМЕННЫХ АМЕРИКАНО-ВЬЕТНАМСКИХ ОТНОШЕНИЙ В РОССИЙСКОЙ НАУКЕ

История американо-вьетнамских отношений насчитывает около 70 лет. Дипломатические отношения между США и Вьетнамом были восстановлены в 1995 году. Пройдя длительный путь конфликтных отношений, США и Вьетнам в настоящее время пытаются выстраивать конструктивное взаимодействие, прежде всего в экономической сфере. Наличие российских интересов в Индокитае усиливает актуальность рассмотрения данной проблемы в отечественной науке. Цель исследования – проанализировать труды российских авторов, посвященные развитию современных американо-вьетнамских отношений. В данной статье будут представлены работы российских авторов XXI века, в которых американо-вьетнамские отношения представлены непосредственно, а не как один из аспектов изучения региональной проблематики.

Одна из первых работ была опубликована в 2005 г. к 10-летнему юбилею взаимодействия США и Вьетнама после распада биполярной системы. Это статья А.А. Соколова. В ней он предпринял попытку систематизировать концептуальные основы, главные сферы отношений, их черты и проблемы, перспективы [7].

По мнению Соколова А.А., именно «общее стремление установить между собой «конструктивные отношения партнерства» определило основной мотив и направление для развития двусторонних отношений в будущем» [7, с. 289]. При этом он отмечает наличие принципиального стратегического разногласия –

это «различие в позициях сторон относительно друг друга: у США низкая оценка стратегической возможности Вьетнама, а у Вьетнама же, наоборот, – высокая самооценка своей стратегической важности» [7, с. 304-305].

Экономический аспект был оценен как фундамент взаимодействия США и Вьетнама. Его развитие сопровождалось рядом трудностей, таких как:

- причисление СРВ к категории стран с нерыночной экономикой;

- противоречия в психологии подходов сторон к торгово-экономической политике своего партнера [7, с. 292-293].

Соколов А.А. отмечает активизацию с начала XXI века военного сотрудничества между Вашингтоном и Ханоем. Однако его содержание оценивается как ограниченное. Интерес к расширению проявляет именно Вьетнам [7, с. 294-298]. Кроме этого, в статье представлена информация о развитии сотрудничества в сфере культуры, образования и медицины [7, с. 298-299].

Среди наиболее чувствительных проблем американо-вьетнамского сотрудничества Соколов А.А. выделяет проблему политических диссидентов и религиозных оппонентов. Помимо этого, большую роль играют разногласия, связанные с последствиями войны. Одним из первых Соколов А.А. поднимает вопрос о влиянии китайского фактора в диалоге США и Вьетнама [7, с. 302-307].

Экономический аспект, как наиболее развитый в американо-вьетнамских отношениях, традиционно привлекает внимание специалистов. Так, данная тема оказалась в центре внимания исследования американиста А.Б. Парканского [6]. Автор отмечает важное геостратегическое положение Вьетнама, интерес к быстро растущему внутреннему рынку страны, влияние вьетнамской диаспоры в США и китайского фактора. Парканский А.Б. приводит конкретные показатели динамики, торгово-экономического взаимодействия, его специализацию, уровень инвестиционной активности американского капитала [6, с. 19-33]. Оценивая перспективы американо-вьетнамского сотрудничества, А.Б. Паркан-

ский указывает на явную перспективу его расширения. Характер этих отношений будут зависеть от воздействия четырех факторов:

- развитие социально-политической ситуации во Вьетнаме;
- политик Китая в отношении Вьетнама и в регионе в целом;
- динамика американо-китайских отношений;
- динамика российско-вьетнамских отношений [6, с. 39].

Одним из специалистов, активно изучающих развитие американо-вьетнамских отношений, является А.П. Цветов [11; 12; 13; 14]. В своих статьях он уделяет большое внимание оценке динамики двустороннего взаимодействия. Так, он указывает, что отношения США и Вьетнама стартовали в 1995 г. (после восстановления дипломатических сношений) с низкой базы, однако сразу приобрели устойчивую динамику, особенно в экономической сфере. Однако качественные изменения, по мнению А.П. Цветова, стали происходить только после 2010 г. Автор связывает это с попыткой США «выравнивать дисбалансы своей внешней политики, обращая все большее внимание на Юго-Восточную Азию» [14]. Помимо этого, важное влияние играет китайский фактор. «Поддержка конкурентов КНР позволяет меньше раздражать Пекин прямым военным присутствием, а заодно экономить силы и средства» [14].

Вообще китайский фактор является во многом определяющим, по мнению эксперта. «Парадокс роста китайского могущества заключается отчасти в том. Что вместо «центра притяжения» Пекин, наоборот, становится «центром отталкивания» для малых стран региона» [11, с. 163].

Привлекательность Вьетнама для политики США, по мнению А.П. Цветова, заключается в его очевидных преимуществах по сравнению с двумя традиционными партнерами американцев – Тайландом и Филиппинами. Вьетнам обладает хорошо контролируемой правительством многочисленной и опытной армией, относительно стабильной социально-политической обстановкой, перспективен в плане экономического развития, распо-

ложен близко к Китаю, имеет выход в Южно-Китайское море [14; 14].

Особенно примечательным выглядит для автора военно-политическое сближение США и Вьетнама. Оно определяется активным участием Ханоя в конфликте в Южно-китайском море. Формально США не поддерживают притязания ни одной из сторон конфликта. Однако доступ США к данной акватории является «принципиальным элементом системы сдерживания КНР» [14]. Конечно, в США осознают, что в случае открытого вооруженного противостояния Китай будет обладать большими преимуществами. Однако вьетнамо-китайская конкуренция повышает издержки КНР, и это важно для Вашингтона, поэтому в 2014 г. было частично снято военное эмбарго [12; 14]. Нейтральность США в отношении конфликта, по мнению А.П. Цветова, подвергается на сегодняшний день серьезной проверке. Односторонние действия Китая вынуждают американское руководство более активно вовлекаться в развитие ситуации. Также автор считает, что «обстановка в Южно-Китайском море используется в качестве повода для присутствия США в ЮВА и для сближения с Вьетнамом в частности… покуда территориальный спор с Китаем не решен, Вьетнам будет нуждаться в помощи США» [12, с. 123]. Особое внимание А.П. Цветов обращает на то, что интерес США к конфликту в ЮКМ содействует его интернационализации, что поддерживается Вьетнамом и противоречит интересам Китая. Поэтому близость позиций США и Вьетнама заключается «не в самой юридической принадлежности островов, а в образе действий сторон конфликта» [12, с. 124]. Автор обращает внимание на изменение в риторике вьетнамо-американских отношений по проблеме ЮКМ. Если до 2015 г. в центре внимания находилась выработка ответной реакции на крупную провокацию или демонстрацию силы со стороны Китая, то теперь сторонам предстоит сформировать стратегию ответных действий на практику развития китайской инфраструктуры на спорных объектах. Цветов считает, что в дальнейшем США все сложнее будет оказывать поддержку Вьетнаму и при этом сохранять нейтральную позицию. Он высказывает предположение о том, что в краткосрочной пер-

спективе появятся «новые подходы со стороны американской и вьетнамской дипломатии… в виде активизации поддержки коллективных усилий стран региона по обеспечению собственной безопасности и более равномерного распределения рисков между странами АСЕАН от потенциального конфликта в ЮКМ [12, с. 125].

Как и другие российские специалисты Цветов А.П. большое внимание уделяет развитию экономического сотрудничества между Вьетнамом и США, считая, что в 2014-2015 гг. происходит очередной виток сближения двух государств [11, с. 156-160]. Важной чертой нового этапа сближения эксперт называет рост доверия, в том числе на уровне консервативных элементов – Коммунистической партии Вьетнама и Вьетнамской народной армии. Важную роль в этом процессе он отводит деятельности вьетнамской диаспоры в США.

Кроме того, по мнению А.П. Цветова, для американской стороны в рамках двустороннего сотрудничества важен репутационный элемент. Сближение с Вьетнамом на фоне сложной истории взаимодействия «позиционируется как доказательство востребованности американского присутствия в АТР», если «США удастся способствовать продвижению рыночных реформ, а заодно демократических принципов и прав человека, то это также может быть использовано как «история успеха», которую захотят повторить другие потенциальные партнеры США» [11, с. 162].

Цветов А.П. обращает внимание и на проблемные аспекты современных американо-вьетнамских отношений, которые выступают в качестве ограничителей развития последних. К ним он относит:

- различие в политических системах, идеологиях и проблемы, порождаемые ими;
- нежелание и Вашингтона и Ханоя «рассориться с Пекином»;
- отношения стратегического партнерства Вьетнама и России (с одной стороны, в 2013 г. отношения США и СРВ получили статус «всеобъемлющего» партнерства; с другой, они носят «несоюзнический» характер);

- «значительные административные барьеры, высокий уровень коррупции, доминирования госкорпораций, недоразвитость транспортной и финансовой инфраструктуры, чрезмерное государственное регулирование» [11, с. 168] со стороны Вьетнама;

- протекционистские и антидемпинговые меры со стороны США [11, с. 166-168; 13; 14].

Вслед за А.П. Цветовым процесс сближения Вьетнама и США оказывается в центре внимания исследования Д.В. Мосякова [5]. Автор рассматривает данный процесс через призму политики Китая. В целом его выводы совпадают с мнением А.П. Цветова. Интересным дополнением является характеристика вьетнамо-китайских отношений на уровне межпартийных и межгосударственных контактов, что становится дополнительным аргументом в пользу тех ограничителей американо-вьетнамских отношений, о которых говорилось ранее [5].

Также Д.В. Мосяков считает, что «борьба за Вьетнам в рамках общей борьбы в азиатской дуге нестабильности переходит в критическую фазу. Нет никаких гарантий, что США не смогут создать фронт из числа стран противостоящих Китаю и Вьетнам может стать центром этого противостояния [5, с. 12].

Терский М.А. поднимает в своей статье такую важную проблему как инструменты политического влияния в США во Вьетнаме [8]. В качестве наиболее активного инструмента Терский выделяет деятельность Агентства США по международному развитию (АМР США, USAID). Среди направлений деятельности Агентства отмечаются:

- мониторинг выполнения принятых двусторонних соглашений;

- улучшение качества государственного управления в экономической сфере;

- повышения привлекательности вьетнамской экономики для иностранных инвесторов;

- повышение открытости политической системы, развитие гражданского общества и верховенства права;

- развитие здравоохранения и образовательных программ;

- ликвидация последствий войны;

- борьба с экологическими проблемами и их последствиями [8, с. 92-95].

Немаловажную роль Терский М.А. отводит деятельности посольства США в СРВ, которое проводит широкий перечень информационно-пропагандистских мероприятий. В образовательной сфере, кроме АМР США, выделяются соответствующее бюро Государственного департамента США и ряд НКО, например, «Целевой фонд инновационного образования Вьетнама» [8, с. 94-95].

Специфическим инструментом влияния является фактор ЛГБ-сообщества. Оно проявляется в проведении в СРВ с 2012 г. гей-парадов, регулярной организации различных общественных мероприятий, направленных на изменение сознания общества в сторону распространения равенства независимо от сексуальных предпочтений граждан [8, с. 96; 10, с. 114-115;].

Наконец, уделяется внимание деятельности СМИ – вещание вьетнамской версии «Голоса Америки», «Би-Би-Си», распространение социальных сетей [8, с. 96-97].

Терский М.А. считает, что деятельность вышеназванных инструментов влияния сосредоточена, прежде всего, на улучшении имиджа США, а также для продвижения демократических ценностей. Вьетнамское руководство испытывает «определенные опасения, связанные с возможностью влиять на ситуацию в стране извне…однако считает, что ситуация находится под контролем» [8, с.97]. Терский М.А. высказывает мнение о возможной ошибочности такого подхода Ханоя.

Кроме того, Терских М.А. более детально рассматривает диалог руководства СРВ с Вашингтоном по вопросам прав человека. Среди основных претензий эксперт выделяет «несовершенство однопартийной системы и системы выборов депутатов в парламент, недостаточно активные действия по пресечению торговли людьми, борьбой с коррупцией, обеспечением свободы вероисповедания и свободы слова, совести и прав нацменьшинств» и др. [9; 10, с. 114].

Локшин Г.М., оценивая интересы США и Вьетнама, автор считает, что «они совпадают в стремлении к сохранению баланса сил в условиях быстрого подъема Китая и к ограничению его экспансии, особенно в ЮКМ» [4, с. 39]. При этом автор соглашается со своими российскими коллегами в вопросе о конкретном содержании этих интересов, а также действия ряда ограничителей отношений [4, с. 38-40]. Схожие оценки даются и уровню развития военного и военно-технического сотрудничества [4, с. 41,44-45]. «Вьетнам стремиться развивать военное сотрудничество с США в той мере, в какой это отвечает национальным интересам в отстаивании своего суверенитета. А скорость продвижения по этому пути будет в огромной мере зависеть от того, как поведет себя Китай в отношении Южно-Китайского моря» [4, с. 45]. Локшин указывает, что, несмотря на активизацию американо-вьетнамских отношений, государства не смогли договориться о развитии «стратегического партнерства» и выбрали формат «всеобъемлющего партнерства» [4, с. 42-43].

Прогнозируя будущий вектор американо-вьетнамского взаимодействия, Локшин Г.М. делает вывод о сохранении современного статуса в долговременной перспективе. Это объясняется тем, что в противовес убеждению ряда американских экспертов, Вьетнам предпочтет опираться на собственные силы и мобилизовать мировое общественное мнение, а не подчиниться требованиям Китая, либо обопрется на США. Помимо этого, Г.М. Локшин соглашается с выводом о том, что Вьетнам не будет стремиться излишне ухудшать отношения с КНР [4, с. 47].

В статье «Вьетнам и восточноазиатское турне президента США» Локшин Г.М. дает характеристику «затормозившемуся «развороту» США в АТР, попытке перезагрузить «разворот» в ходе турне президента Б. Обамы в 2014 г. Особое внимание уделяется ситуации в ЮКМ. Наконец оцениваются последствия сложившейся ситуации для политики Вьетнама. Данные выводы детализируют и подкрепляют положения высказанные автором выше [3].

Зеленкова М.С. в своих работах подчеркивает статус Вьетнама как приоритетного направления внешней политики

США в Юго-Восточной Азии, характеризует сущностное влияние китайского фактора на двусторонние отношения и попытки Вьетнама найти баланс между США и КНР. Выводы автора находятся в русле мнений, распространенных в российской науке [1; 2].

Больший интерес представляет статья М.С. Зеленковой, посвященная политике «мягкой силы» США во Вьетнаме. Автор рассматривает поддержку США таких объединений, как Клуб свободных журналистов, ведущего борьбу за свободу слова и развитие демократии во Вьетнаме или различных НКО (Комитет по защите трудящихся Вьетнама) [2, с. 40-46].

Также М.С. Зеленкова анализирует опыт реализации во Вьетнаме образовательных программ США и сравнивает его с российской практикой [2, с. 46-51].

Автор считает, что американская «мягкая сила» реализуется во Вьетнаме с высокой степенью эффективности. Главным показателем этого является улучшение имиджа США в стране. В будущем, по мнению Зеленковой, США будут активнее использовать этот потенциал для влияния на внутриполитические процессы во Вьетнаме [2, с. 51-52].

Таким образом, проанализировав проблематику исследования и позиции российских специалистов, можно сделать вывод о том, что в отечественной литературе отсутствуют дискуссионные точки зрения. Авторы в основном солидарны с оценкой интересов, статуса, достижений, проблем и перспектив американо-вьетнамского взаимодействия. Особый акцент специалисты делают на влиянии политики КНР в ЮКМ, а также на общем воздействии взаимоотношении по линиям США-КНР и Вьетнам-КНР. Также можно отметить, что усилилось внимание экспертов к такой теме, как «мягкая сила» в политике США во Вьетнаме. Наконец, следует сказать о необходимости формирования комплексного исследования по заявленной проблеме.

Литература:

1. Зеленкова М.С. Вьетнам между США и Китаем // Вьетнамские исследования. – 20016. – № 6. – С. 136-148 [Электронный

ресурс]. URL: https://elibrary.ru/download/elibrary_27382007_55748116.pdf (Дата обращения: 07.10.2017).

2. Зеленкова М.С. Политика «мягкой силы США во Вьетнаме // Проблемы национальной стратегии. – 2017. – № 2. – С. 40-54 [Электронный ресурс] URL: https://riss.ru/images/pdf/journal/2017/2/06.pdf (Дата обращения: 07.10.2017).

3. Локшин Г.М. Вьетнам и восточноазиатское турне президента США // Пути укрепления безопасности и сотрудничества в восточной Азии / Отв. ред. В.М. Мазырин. Москва, 2014. – С. 55-80 [Электронный ресурс]. URL: https://elibrary.ru/download/elibrary_26222412_18372628.pdf (Дата обращения: 09.10.2017).

4. Локшин Г. Вьетнам-США: партнерство с «оговорками» // Проблемы Дальнего Востока. – 2014. - № 2. – С. 38-48.

5. Мосяков Д.В. Сближение Вьетнама с США и политика КНР // Юго-восточная Азия: актуальные проблемы развития. – 2015. – Выпуск XXVIII. – С. 5-12 [Электронный ресурс]. URL: https://cyberleninka.ru/article/n/sblizhenie-vietnama-s-ssha-i-politika-knr (Дата обращения: 09.10.2017).

6. Парканский А.Б. Американо-вьетнамское стратегическое партнерство: экономический аспект // США и Канада: Экономика, политика, культура. – 2012. – № 1. – С. 19-38.

7. Соколов А.А. Американский фактор во внешней политике Вьетнама // Юго-восточная Азия: актуальные проблемы развития. – 2006. – Выпуск IX. – С. 288-316 [Электронный ресурс]. URL: https://cyberleninka.ru/article/n/amerikanskiy-vektor-vo-vneshney-politike-vietnama (Дата обращения: 09.10.2017).

8. Терских М.А. Инструменты политического влияния США во Вьетнаме // Юго-восточная Азия: актуальные проблемы развития. – 2015. – Выпуск XXXIII. – С. 92-97 [Электронный ресурс]. URL: https://cyberleninka.ru/article/n/instrumenty-politicheskogo-vliyaniya-ssha-vo-vietname (Дата обращения: 06.10.2017).

9. Терских М.А. Подходы Вьетнама к развитию отношений с США // Проблемы Дальнего Востока. – 2016. – № 2. – С. 39-41.

10. Терских М.А. Проблема прав человека во взаимоотношениях США и Вьетнама // Вестник РГГУ. – Серия: Политология, история, международные отношения, зарубежное регионоведение, востоковедение. – 2016. – № 4. – С. 112-117 [Электронный ресурс]. URL: https://elibrary.ru/download/elibrary_29028759_32378823.pdf (Дата обращения: 06.10.2017).

11. Цветов А.П. Вьетнамо-американское сближение в 2014 – начале 2015 гг.: тенденции, мотивы и ограничения // Юго-восточная Азия: актуальные проблемы развития. – 2015. – Выпуск XXVI. – С. 156-173 [Электронный ресурс]. URL: https://cyberleninka.ru/article/n/vietnamo-amerikanskoe-sblizhenie-v-2014-nachale-2015-gg-tendentsii-motivy-i-ogranicheniya (Дата обращения: 07.10.2017).

12. Цветов А.П. Проблема Южно-Китайского моря в дискурсе отношений Вьетнам-США: динамика и значение // Юго-восточная Азия: актуальные проблемы развития. – 2015. – Выпуск XXVIII – С. 119-124 [Электронный ресурс]. URL: https://elibrary.ru/download/elibrary_26101312_25498635.pdf (Дата обращения: 16.10.2017).

13. Цветов А.П. Вьетнам-США // Современный Вьетнам / Отв. ред. Е.В. Кобелев. – М., 2015. – С. 247-252 [Электронный ресурс]. URL: https://elibrary.ru/download/elibrary_26785881_88480508.pdf (Дата обращения: 16.10.2017).

14. Цветов А. Тихие американцы. Не сумев завоевать Вьетнам бомбами и напалмом, США вернулись с инвестициями и военной помощью [Электронный ресурс]. URL: https://lenta.ru/articles/2015/05/25/vietusa/ (Дата обращения: 17.10.2017).

УДК 372.893

М.А. Иванова
Благовещенский государственный педагогический
университет, 675000, г. Благовещенск, ул. Ленина 104
vivdych79@mail.ru
А.А. Дегтярёва
Благовещенский государственный педагогический
университет, 675000, г. Благовещенск, ул. Ленина 104
anetta.1983@mail.ru

ИННОВАЦИОННЫЕ МУЗЕЙНО-ПЕДАГОГИЧЕСКИЕ ТЕХНОЛОГИИ В ПРЕПОДАВАНИИ ИСТОРИИ

Для преподавания истории очень важна опосредованная связь обучаемого с прошлым; в качестве посредника могут выступать музеи различного типа и различной тематики. Естественным представляется тот факт, что в педагогике наряду с другими направлениями появилась музейная педагогика - научная дисциплина, сочетающая музейное дело, научные исследования и образовательный процесс. Из множества определений данной области педагогики можно выделить наиболее точное и емкое: музейная педагогика – «это область научной и практической деятельности современного музея, осуществляющего передачу культурного опыта междисциплинарного подхода через педагогический процесс в условиях музейной среды» [2].

Музейная педагогика как направление педагогической мысли является актуальным на сегодняшний день, особенно в условиях деятельностного подхода в современном образовании. В рамках данного подхода музейная педагогика владеет богатым арсеналом средств мотивации познавательной деятельности школьников, устанавливает межпредметные и метапредметные связи. Среди этих средств важную роль играют различные инновационные технологии. Технологических подход в общеобразовательном процессе стал использоваться зарубежными педагогами с середины XX столетия, а отечественными педагогами лишь в последние три десятилетия. Главная суть любой педагогической

технологии – это четкая регламентация (фактически пошаговая инструкция) способов и условий достижения основных образовательных целей. Как способ методического сопровождения технологический подход актуален для любого школьного предмета, в том числе и для истории.

Если понимать под технологичностью в образовании выбор наиболее оптимальных способов получения запланированных результатов, то в данном случае музейная педагогика выполняет двоякую роль. С одной стороны, она может использоваться как самостоятельная образовательная технология, и в соответствии с классификационной схемой ее можно отнести к группе развивающих технологий. С другой стороны, музейная педагогика может включать в себя целый комплекс технологий как общепедагогических, так и предметных: технологии модульного (интегрированного) и блочно-модульного обучения, личностно ориентированного и дифференцированного обучения, технологии проблемного обучения, погружения в историю, игровые технологии.

Можно выделить три направления в развитии музейно-педагогических технологии: деятельность музея, целенаправленно рассчитанная на молодое поколение, деятельность педагога, основанная на материалах, представленных в музеях, и деятельность учащегося.

В настоящее время музеи активно развивают и применяют различные формы деятельности. К числу базовых форм можно отнести следующие: экскурсия, лекция, консультация, научные чтения (конференции, сессии, заседания), клуб (кружок, студия), конкурс (олимпиада, викторина), встреча с интересным человеком, концерт (литературный вечер, театрализованное представление, киносеанс), праздник, историческая игра [3]. Музейные образовательные мероприятия делятся две группы. Первую группу составляют мероприятия, проводимые на территории самого музея (экскурсии (обзорные и тематические), конференции (общенаучные и тематические), кружки, игры, лекции. Вторая группа – мероприятия, проводимые педагогическими сотрудниками музея за пределами музея: выездные экскурсии (обзорные и тематические, пешеходные и автобусные), лекции, беседы и многое

другое. Среди новых форм работы с учащимися активно применяются музеями различные инновационные интерактивные и информационные технологии, с учетом возрастных особенностей учащихся. Например, интерактивные и театрализованные экскурсии и другие мероприятия, экскурсии в сочетании с мастер-классом, творческие встречи.

Формы деятельности музея в целом во многом совпадают с формами работы преподавателя в учебном заведении (лекции, беседы, экскурсии). Но есть существенные отличия в механизме их реализации. Во-первых, при проведении музейных мероприятий активно используется наглядность. Наглядные средства являются основными в музейной образовательной среде. На них и делается основной акцент, вокруг них и выстраивается основная образовательная и просветительская работа музеев. Во-вторых, музей не ограничен временными рамками урока, программами, учебно-тематическими планами и образовательными стандартами. Музей находится в постоянном творческом поиске, применяя, апробируя, экспериментируя с новыми формами работы.

Работу музеев нельзя считать в полной мере продуктивной, если она не осуществляется в сотрудничестве с образовательными организациями, музейного педагога с учителем. Учитель истории играет важную роль в применении музейно-педагогических технологий. Он является связующим звеном между учениками и музеем. Для учителя важно определить тот перечень тем, при изучении которых можно было бы применить музейные технологии с учетом музейных и информационных возможностей того населенного пункта, в котором расположена школа.

Деятельность учителя и учащихся в применении музейно-педагогических технологий может быть представлена аудиторной (на уроке) и внеаудиторной (внеклассной) работой.

При проведении уроков с использованием музейных технологий требуется тщательная подготовка. Зачастую такие уроки проводятся после предварительного посещения школьниками музея. Здесь уже на первый план выходит деятельность учащихся, которая предполагает в большей мере их самостоятельную рабо-

ту, но под контролем учителя. Очень важна, четкая постановка учителем целей и задач посещения музея. Затем в аудиторной работе учитель может применить разнообразный набор методов и приемов для закрепления и систематизации полученной информации в музее либо опираться на неё при изучении нового исторического материала. Среди устных методов чаще всего используется описание, объяснение, беседа и монолог. Интерес представляет выполнение творческих заданий учащимися и защита их на уроке. Например, составление или решение ребусов, кроссвордов, написание исторического сочинения или эссе (на основе одного или комплекса музейных экспонатов).

К инновационным методам и приемам можно отнести задания с использованием технических средств – создание с последующей защитой на уроке мультимедийной презентации в формате Powerpoint (работу можно осуществить как индивидуально, так и в малых группах по 3-5 человек). Важным моментом является использование визуальных средств, подготовка которых для современных школьников не представляет особого труда. Это могут быть фотографии, видеосъемка.

Следует знать, что музейно-педагогические технологии могут применяться учителем истории и без посещения музея. Особенно это актуально в школах, расположенных в населенных пунктах, где отсутствует музей. Среди таковых можно выделить виртуальную экскурсию и создание виртуального музея. Заслуживают особого внимания инициативы преподавателей по созданию виртуального музея. Как отмечает С.Н. Максимов, подобные музеи могут стать центрами просветительской работы для населения [1].

Большой интерес представляют формы работы, акцентирующие внимание на непосредственной музееведческой деятельности учащихся: получение навыков работы гида, оказание помощи музею при систематизации артефактов или в составлении электронного каталога, помощь музею при проведении реставрационных работ. Перечисленные формы деятельности можно использовать в работе школьных исторических и музееведческих кружков.

Таким образом, сегодня остро стоит вопрос взаимодействия школы и музеев. От того насколько быстро музей будет реагировать на образовательные потребности школы, зависит развитие музейных технологий. Другой проблемой является проблема времени. Каким образом в рамках учебного процесса учителю истории организовать и провести музееведческую работу с учащимися? Возможности уроков ограничены учебным планом, а внеклассная работа не всегда способна задействовать всех учащихся.

Тем не менее роль музейно-педагогических технологий невозможно переоценить. Обучение, основанное на изучении предметов старины, устанавливает связи между реальными вещами и историческим анализом. Коллекции артефактов соединяют обучающихся с прошлым, с разнообразием культур, с историческими событиями и краем, где происходили события. Анализ музейных экспозиций вырабатывает критическое мышление, побуждает к творческой работе. Методы музейной педагогики помогают сформировать исторические представления, развить образное мышление, побудить учащегося к углубленному изучению отдельных исторических событий, явлений, фактов.

Совместная работа музеев и педагогов станет результативной, только если она вызывает интерес обучающихся, побуждает их к творчеству, к активной созидательной деятельности. Для этого процесс обучения должен соответствовать современным требованиям, быть интерактивным - это первый принцип обучения в XXI веке. Учитель или преподаватель исторических дисциплин в качестве главной цели обучения ставит не передачу готовой информации обучающимся, а развитие их умений, навыков, раскрытие творческого потенциала.

Литература:

1. Максимов С.Н. Виртуальный школьный музей: концепция и инструменты создания. – М.: Московский Институт Открытого Образования, 2017. – С. 3.

2. Столяров Б.А. Педагогический контекст образовательной деятельности художественного музея // Музей и общество. Проблемы взаимодействия. Сб. научных трудов под ред. И.М. Косовой. – М., 2001. – С. 46.

3. Юхневич М.Ю. Я поведу тебя в музей: учеб. пособие по музейной педагогике / М-во культуры РФ. Рос. ин-т культурологии. – М., 2001. – С. 16.

УДК 342.25

М.А. Иванова
Благовещенский государственный педагогический
университет, 675000, г. Благовещенск, ул. Ленина, 104
vivdych79@mail.ru

РАЗГРАНИЧЕНИЕ ПОЛНОМОЧИЙ МЕЖДУ ОРГАНАМИ ПУБЛИЧНОЙ ВЛАСТИ В СФЕРЕ ОБРАЗОВАНИЯ НА ПРИМЕРЕ АМУРСКОЙ ОБЛАСТИ

Проблемы разграничения полномочий имеют как общетеоретическое, так и прикладное значение. Оптимальность выстроенной системы управления в сфере образования влияет на своевременность решения многих вопросов, связанных с обеспечением эффективной деятельности образовательных организаций всех уровней.

В связи с тем что в соответствии с п. «е» ч. 1 ст. 72 Конституции РФ общие вопросы, касающиеся образовательной деятельности, попадают под категорию совместного ведения РФ и ее субъектов, существует объективная необходимость в правовом регулировании разграничения полномочий между органами публичной власти в сфере образования.

Наличие четкого понимания объемов и содержания полномочий различных уровней публичной власти позволяют:

- во-первых, исключить дублирование полномочий органов государственной власти и местного самоуправления;
- во-вторых, сократить время принятия решений и их согласования на разных уровнях;
- в-третьих, повысить эффективность распределения финансовых ресурсов в пределах существующей трехуровневой структуры управления образовательным процессом.

Таким образом проблемы разграничения полномочий касаются не только уровней федерации и субъектов, но и затрагивает муниципальный уровень, то есть уровень местного самоуправления.

Исследование в указанной сфере приобретает еще боль-

шую значимость в связи с намерением Министерства образования и науки РФ к 2020 году перераспределить полномочия таким образом, чтобы вопросы по управлению образовательными организациями общего образования перешли от органов местного самоуправления к органам государственной власти субъектов РФ, осуществляющим управление в сфере образования на территории соответствующего субъекта [3].

Необходимо отметить, что указанная практика не нова и уже была опробована, когда организации здравоохранения были выведены из-под управления органов местного самоуправления, перешли на региональный баланс и стали подведомственны региональным органам государственной власти соответствующего субъекта, например, министерства здравоохранения Амурской области. При этом анализ эффективности такой реформы выходит за рамки настоящего исследования, хотя и представляет определенный интерес [2].

Вместе с тем, по словам министра образования и науки РФ О.Ю. Васильевой, реформа позволит более эффективно тратить выделенные на образования средства, а также создать в России единое образовательное пространство [3].

Следует согласится с позицией Л.В. Андриченко, который считает, что орган государственной власти, имея возможность учесть факторы общего характера, не всегда может предусмотреть более частные детали применения вынесенного решения, все дополнительные обстоятельства, связанные с индивидуальными особенностями каждого отдельного случая [1, с. 36].

С.Ю. Дубровина отмечает, что органы местного самоуправления также не всегда могут иметь полное представление об общих пропорциях, о структуре управления системой образования в целом, ее возможностях, тенденциях и закономерностях ее развития [4, с. 19].

Исходя из указанных позиций можно сделать вывод о том, что перенесение полномочий по решению мелких вопросов бытового значения на уровень региональной власти будет способствовать увеличению сроков принятия решений, в том числе из-за увеличения количества промежуточных инстанций и отсутствия

механизмов оперативного и непосредственного контроля их реализации.

Если идти по пути построения системы взаимодействия от муниципалитета (например, управления образования города Тынды или любого другого муниципального района или городского округа) до регионального Минобрнауки, то в итоге эта модель может привести к тому, что на момент поступления информации до субъекта принятия решения (министра образования Амурской области или профильного заместителя министра) она перестанет быть актуальной, что в конченом счете не будет способствовать оперативному и эффективному решению проблемы.

В настоящее время регламентация разграничения полномочий в сфере образования определяется несколькими федеральными законами. Так, в основе правового регулирования ограничения полномочий лежат два базовых федеральных закона:

1) Федеральный закон от 6.10.1999 № 184-ФЗ «Об общих принципах организации законодательных (представительных) и исполнительных органов государственной власти субъектов РФ»;

2) Федеральный закон от 6.10.2003 № 131-ФЗ «Об общих принципах организации местного самоуправления в РФ».

При этом отраслевое разграничение полномочий в сфере образования в настоящее время осуществляется Федеральным законом от 29.12.2012 № 273-ФЗ «Об образовании в РФ». Указанный нормативно-правовой акт является специальным по отношению к двум названным выше и содержит в себе правовое регулирование определенных полномочий органов власти различных территориальных уровней в сфере образования, а также закрепляет свод полномочий органов государственной власти РФ, передаваемых для осуществления органам государственной власти субъектов РФ.

Следует отметить, что названный закон в части распределения полномочий между органами публичной власти значительно отличается от ранее действовавшего Закона РФ от 10.07.1992 № 3266-1 «Об образовании». В основу преобразований легли следующие предпосылки:

1) общее расширение объема полномочий и, соответ-

ственно, потребности их распределения между различными уровнями власти;

2) деформация целей совершенствования реализации отдельных видов полномочий;

3) уточнение содержания отдельных видов реализуемых полномочий.

Анализ содержания действующего законодательства об образовании показывает, что федеральные органы государственной власти получили достаточно широкий круг полномочий в сфере образования. Это помогает им не только определять, но и обеспечивать реализацию основных направлений государственной политики в сфере образования, осуществлять контроль за эффективностью ее реализации в субъектах РФ и в муниципальных образованиях.

При этом если значительный объем функций в обеспечении высшего образования возлагается на федеральный уровень власти, то основная нагрузка в плане обеспечения государственных гарантий реализации прав на получение общедоступного и бесплатного образования (особенно дошкольного, начального общего, основного общего, среднего общего образования), а также дополнительного образования детей в рамках установленного разграничения полномочий ложится на органы государственной власти субъектов РФ.

Причем это касается обеспечения образования, осуществляемого и в муниципальных образовательных организациях, и в государственных образовательных организациях субъектов РФ, и в частных общеобразовательных организациях, осуществляющих образовательную деятельность по имеющим государственную аккредитацию основным общеобразовательным программам.

Говоря о разграничении полномочий с учетом муниципального уровня власти, хотелось бы обратить внимание на тот факт, что согласно Федеральному закону «Об образовании в РФ» полномочиями в сфере образования наделяются только муниципальные районы и городские округа, в обход уровня поселений. Так, районным и городским органам местного самоуправления в сфере образования предоставлены полномочия организационного

характера, связанные:

- во-первых, с организацией предоставления общедоступного и бесплатного образования по основным общеобразовательным программам в муниципальных образовательных организациях (за исключением полномочий по финансовому обеспечению реализации основных общеобразовательных программ в соответствии с федеральными государственными образовательными стандартами);

- во-вторых, с организацией дополнительного образования детей в муниципальных образовательных организациях (за исключением дополнительного образования детей, финансовое обеспечение которого осуществляется органами государственной власти субъекта РФ);

- в-третьих, с созданием условий для осуществления присмотра и ухода за детьми, содержания детей в муниципальных образовательных организациях;

- в-четвертых, с созданием, реорганизацией, ликвидацией муниципальных образовательных организаций, осуществлением функций и полномочий учредителей муниципальных образовательных организаций;

- в-пятых, с обеспечением содержания зданий и сооружений муниципальных образовательных организаций, обустройством прилегающих к ним территорий;

- в-шестых, с учетом детей, подлежащих обучению по образовательным программам дошкольного, начального общего, основного общего и среднего общего образования, закреплением муниципальных образовательных организаций за конкретными территориями муниципального района, городского округа.

Что касается поселений, как городских, так и сельских, то для них не установлены какие-либо полномочия в указанной сфере. В то же время поскольку речь идет об осуществлении организационных функций в сфере образования, то исключение поселенческого уровня муниципальной власти из этой деятельности вряд ли обоснованно.

На сегодняшний день именно органы местного самоуправления поселений в наибольшей степени осведомлены о том,

как лучше организовать образовательную деятельность на их территории. В связи с этим именно они и должны участвовать в осуществлении организационных функций в данной сфере, содействуя органам местного самоуправления муниципальных районов. Но, к сожалению, действующее законодательство не позволяет реализовать такой подход, что снижает эффективность организации образовательной деятельности на уровне местного самоуправления.

Что касается полномочий муниципальных районов и городских округов в сфере образования, то можно согласиться с тем, что данные полномочия конкретизированы (разграничены) недостаточно точно [5, с. 16].

На наш взгляд, необходимо более точно разграничить полномочия между Министерством образования и науки Амурской области и органами местного самоуправления в сфере образования, конкретизировав их. В качестве предложения можно рассмотреть идею об установлении перечня возможных либо обязательных образовательных организаций в зависимости от специфики деятельности, относящихся к ведению Министерства образования и науки Амурской области, и образовательных организаций, относящихся к ведению муниципальных образований. Иначе существующее регулирование позволяет создавать на территории муниципальных образований территориальные региональные образовательные организации и осуществлять тем самым соответствующие полномочия в сфере образования на территории муниципальных образований, фактически лишая муниципальные образования данного полномочия, поскольку создание муниципальных образовательных организаций уже будет нецелесообразным.

Литература:

1. Андриченко Л.В., Баранков В.Л., Булаевский Б.А. и др. Образовательное законодательство России. Новая веха развития: монография (отв.ред. к.ю.н. Н.В. Путило, к.ю.н. Н.С. Волкова). – М.: ИД «Юриспруденция», 2015.

2. Больницы передали на региональный баланс [Электронный ресурс]. URL: https://rg.ru/2012/01/10/balans.html (Дата обращения: 02.09.2017).

3. Возвращение школ под опеку государства: что думают регионы о новой реформе [Электронный ресурс]. URL:http://tass.ru/obschestvo/4393791 (Дата обращения: 02.09.2017).

4. Дубровина С.Ю. Муниципальный уровень управления образованием // Право и образование. – 2007. – № 5. – С. 19.

5. Каюров Е.А. Некоторые аспекты повышения эффективности системы разграничения предметов ведения и полномочий между уровнями публичной власти в России // Законодательство и экономика. – 2013. – № 6. – С. 16-26.

УДК 365.264

О.К. Ищенко
Благовещенский государственный педагогический
университет, 675000, г. Благовещенск, ул. Ленина, 104
opiller@bk.ru

ЗНАЧЕНИЕ СОЦИАЛЬНЫХ ПРОГРАММ РФ В ОБЛАСТИ ЖИЛИЩНОГО ВОПРОСА

На сегодняшний день молодые семьи в России являются объектом государственной политики. Они представляют собой отдельную ячейку общества, которая является фундаментом всего государства. За счет молодых семей увеличивается демографический рост страны, а также ее экономические показатели. Чтобы создать крепкую молодую семью, в первую очередь нужно урегулировать жилищный вопрос, зачастую который удается решить не всем жителям нашей страны.

Сегодня проблемные вопросы молодых семей довольно часто поднимаются на государственном уровне. По сей день жилищный вопрос остается одной из актуальных социально-экономических проблем современной России. С развитием урбанизации и индустриализации в города устремилась значительная часть жителей сельской местности, что привело к повышенной концентрации населения в городах. В большей части в квадратных метрах нуждаются молодые семьи в возрасте до 35 лет.

Главной предпосылкой развития проблемы жилищного вопроса у молодых семей является экономический фактор. Благосостояние людей и качество населения жизни напрямую зависит от экономики страны. В связи с обострившимся мировым экономическим кризисом, одними из предпосылок которого стали резкий спад цен на нефть, а также введение западных санкций, значительно повлияли на строительный сектор России.

Для решения проблемы жилищного вопроса правительство Российской Федерации в 2002 году приступило к разработке социальных программ, предназначенных для покупки жилья на

выгодных условиях. Социальная программа представляет собой систему мероприятий, которые имеют единую цель – оказание помощи гражданам в улучшении условий жилья посредством покупки квадратных метров [4]. На сегодняшний день существуют порядка пяти действующих социальных программ для приобретения жилья в Российской Федерации. Для получения государственной поддержки при покупке жилья, гражданам Российской Федерации необходимо состоять в официальном браке, а также иметь возраст не старше 35 лет [2].

С начала 2000 года в Российской Федерации было принято множество социальных программ для приобретения жилья различным слоям населения. Одна из наиболее крупных программ на сегодняшний день является федеральная программа «Молодая семья – доступное жилье», которая включает в себя несколько социальных подпрограмм, которые действуют на региональном уровне. Для получения субсидии по программе «Молодая семья – доступное жилье» необходимо подать стандартный пакет документов. Программа имеет свои недочеты: размер материальной оплаты за счет государства составляет не более 30% от стоимости квартиры, также ее стоимость не должна превышать более 2,2 млн рублей [1].

В 2002 году на федеральном уровне была введена социальная программа «Жилище», которая дала положительный результат в эффективности реализации программы и была продлена до 2010, а позже до 2017 года. Программа «Жилище» представляет собой комплекс мероприятий, позволяющий молодым семьям, переселенцам, военнослужащим, сотрудникам МЧС и прокуратуры приобрести недвижимость при финансовой поддержке государства. Программа является эффективной, так как в нее включены условия помощи многодетным семьям, которые позволяют безвозмездно получить земельный участок из земель, принадлежащих государству или муниципалитетам. Основные результаты, достигнутые за время проведения программы, является развитие ипотечного кредитования, увеличение объемов строительства. За 14 лет действия программы «жилище» ей воспользовались более 287000 молодых семей [4].

В Российской Федерации существует еще одна социальная программа – государственная помощь в приобретении жилья для бюджетников. Программой могут воспользоваться лица, состоящие на государственной службе, которые имеют стаж более двух лет. По этой программе учителя, военные, ученые могут воспользоваться определенными льготами. К примеру, учитель истории может рассчитывать на финансовую поддержку государства при условии наличия опыта не менее трех дет в государственном учреждении, не достигшего возраста более 35 лет. Научным работникам для получения поддержки в срочном порядке нужно заключить договор об обязательном продолжении работы в государственном учреждении не менее 5 лет. Основная проблема использования программы «Государственной помощи в приобретении жилья для бюджетников» заключается в том, что в большинстве регионах Российской федерации обязательным условием при приобретении жилья по ипотечной схеме является оформление квартиры на всех членов семьи, а условия государственной программы предусматривает индивидуальная собственность на квартиру.

Государственная программа «Устойчивое развитие сельских территорий» (2014-2020 гг.) предоставляет удобные условия для приобретения жилья в селах и деревнях. В соответствии с программой, государство может предоставить помощь нескольких видов: предоставление жилищного помещения из государственного жилищного фонда, выгодные для заемщика проценты; компенсация части процентов по ипотечному кредиту; предоставление разовой компенсации части стоимости приобретенного жилого помещения в размере не более 15% [4]. По своему усмотрению субъект РФ может выбрать один из видов помощи.

Таким образом, молодая семья может воспользоваться одной из предложенных программ, более подходящих для них условий. Во всех случаях пакет документов является стандартным: копии удостоверений личности, заключение о браке, справка о доходах и выписка из жилищного фонда. Но чтобы получить помощь от государства, нужно доказать, что молодая семья нуждается в приобретении жилья (жилищные условия не должны соот-

ветствовать нормам проживания или площадь имеющихся квадратных метров не должна превышать 10 кв. м на каждого члена семьи). Сбор всех нужных документов составляет от одного до трех месяцев, в общем случае при длительном сборе документов некоторые справки теряют свою силу в связи с истечением срока. После сбора полного пакета документов молодая семья должна встать в очередь на получение субсидии или квартиры. Если молодым семьям все-таки удалось получить субсидию, она никак не покроет большую часть стоимости жилья, т.к. практически во всех программах максимальная помощь со стороны государства составляет 45% оплаты от общей стоимости жилья.

Не все молодые семьи достигают минимальный финансовый порог, необходимый для получения ипотеки. Это является основной проблемой для реализации всех социальных программ для получения жилья в Российской Федерации.

Исходя из вышесказанного, можно сделать вывод о том, что решение жилищного вопроса для молодых семей является наиболее актуальной темой в области государственной политики. В рамках экономического кризиса, который оказывает влияние на все сферы жизни общества, невозможно снижение цен на жилье. Именно поэтому государство разработало множество социальных программ, которые дают возможность для реализации жизненно важных потребностей для молодых семей.

Литература:

1. Государственная помощь молодым семьям // Социальные программы для приобретения жилья [Электронный ресурс]. URL: http://molodaja-semja.ru (Дата обращения: 12.09.2017).

2. Ипотека в России // Русипотека: кредитование и секьюритизация [Электронный ресурс]. URL: http://rusipoteka.ru (Дата обращения: 12.09.2017).

3. Программа «Жилище» на 2016 – 2020 годы // Социальные программы [Электронный ресурс]. URL: http://2016-god.com (Дата обращения: 15.09.2017).

4. Помощь молодым семьям в приобретении жилья // Социальные программы для молодых семей [Электронный ресурс]. URL: http://sovetnik.consultant.ru (Дата обращения: 12.09.2017).

УДК 631.16

Е.В. Кислова
Благовещенский государственный педагогический
университет, 675000, г. Благовещенск, ул. Ленина, 104
10071995@list.ru

ОТТОК МОЛОДЕЖИ ИЗ СЕЛЬСКОЙ МЕСТНОСТИ: ПЕРСПЕКТИВЫ И ПУТИ РЕШЕНИЯ ПРОБЛЕМЫ

В последнее время довольно остро обострился ряд экономических проблем, который существовал со времен распада СССР. Одной из таких проблем стало значительное отставание аграрного комплекса и упадок сельского хозяйства в стране, занимающей четвертое место в мире по объему земель пригодных для ведения сельского хозяйства (219,6 млн га) [1]. Сложившаяся ситуация, которая проявляется в росте населения и возрастающей потребности в продуктах питания, сельскохозяйственная продукция становится крайне востребованным товаром, а ее экспорт по оценкам специалистов может превысить доходы от нефтедобычи. Кроме того, политика «контрсанкций», проводимая нашей страной, обострила не только проблему продовольственной безопасности, но и в целом независимости внешней политики РФ от импортных поставок сырья.

Возникшие проблемы, с которыми столкнулось сельское хозяйство РФ, несут в себе системный характер, и это показательно того, что их решение требует всестороннего подхода к сложившейся ситуации. Повышение эффективности сельского хозяйства - это не только решение обеспеченности населения качественными продуктами питания, но и увеличение доли агропромышленного комплекса в структуре ВВП. Агропромышленный комплекс (АПК) – это совокупность отраслей экономики страны, включающая сельское хозяйство и отрасли промышленности, тесно связанные с сельскохозяйственным производством (перевозка, хранение, переработка, поставки сельскохозяйственной продукции, поставку её потребителям, обеспечивающие сель-

ское хозяйство техникой, химикатами и удобрениями [9]. Из данного определения мы видим, что рост АПК неминуемо приведет к укреплению и оздоровлению сразу нескольких отраслей экономики.

Следует отметить, что экономический рост в данных секторах - это прямой эффект, повышение качества продукции и снижение ее стоимости на внутреннем рынке за счет увеличение конкуренции между сельхозпроизводителями неизбежно создаст иные условия в экономике страны в целом. В марте 2016 г. в структуре оборота розничной торговли удельный вес пищевых продуктов, включая напитки, впервые с января 2008 г. превысил долю непродовольственных товаров и составил 50,1% [7].

Следовательно, сокращение количества свободных средств у населения ведет к снижению покупательной способности и негативно сказывается на экономике страны. Снижение цен на продукты приведет к стимулированию спроса при сохранении уровня доходов, что в существующей экономической ситуации позволит оздоровить экономику страны и ослабить ее зависимость от колебания цены на углеводороды без дополнительных вливаний бюджетных средств в виде повышения зарплат бюджетникам, что является одним из факторов, стимулирующих инфляцию.

Достижение вышеозначенных результатов невозможно без привлечения эрудированных, креативных, инициативных и высокообразованных специалистов. Стагнация аграрного сектора привела к оттоку перспективной молодежи из сел и деревень. Проблема дефицита рабочих рук в сельском хозяйстве появилась еще в 1980-х годах, когда очевидным стал факт бесперспективности развития АПК без специальных программ по привлечению квалифицированных специалистов в сельскую местность. Распад СССР и последующий развал крупных коллективных хозяйств (их количество сократилось впятеро, и 30% из них стала убыточной) [2] лишь усугубил ситуацию. Анализ результатов переписей населения показывает, что за период 1989-2002 гг. ежемесячно с карты исчезало в среднем 22 села. В 1979 г. в России было 12,3 тыс. сел с численностью населения 5 чел. и менее; в 2002 г. таких

сел и деревень стало 33 тыс., причем средний показатель их заселенности составил 1,8 чел. То есть во многих тысячах сельских поселений России, считающихся жилыми, живет 1 человек [5].

Среди проблем, с которыми сталкиваются их жители: безработица, низкий уровень оплаты труда, жилищная и бытовая неустроенность, отсутствие достаточного уровня медицинских и образовательных услуг. В сложившихся условиях, когда государство остро нуждается в росте реальных секторов экономики, крайне актуальным становится вопрос развития АПК, невозможный без притока молодых специалистов в сельскую местность.

В последние годы правительство активизировало работу по разработке, принятию и финансированию программ поддержки молодежи на селе. Однако открытым остается вопрос об эффективности данных программ и их соответствии интересам государства.

Сегодня крупнейшей федеральной целевой программой, направленной на привлечение молодых специалистов в сельскую местность, является программа «Устойчивое развитие сельских территорий на 2014-2017 годы и на период до 2020 года». Основными ее направлениями являются развитие аграрного и рыбохозяйственного комплексов, что предусматривает осуществление мер по улучшению демографической ситуации в сельской местности; развитие социальной инфраструктуры и инженерного обустройства села; улучшение жилищных условий сельского населения; повышение престижности сельскохозяйственного труда.

Все мероприятия, включаемые в данную программу, разработаны в соответствии с основными направлениями Концепции устойчивого развития сельских территорий Российской Федерации на период до 2020 года, утвержденной распоряжением Правительства Российской Федерации от 30 ноября 2010 г. № 2136-р. [3].

Данная программа направлена на привлечение молодых специалистов за счет создания привлекательных социально-бытовых условий. В частности, субсидирование покупки жилья молодыми семьями, выделение средств на благоустройство сельских поселение и создание современной инфраструктуры. Однако

поддержка молодежи не ограничивается федеральными программами, подавляющее большинство регионов РФ на сегодняшний день имеет собственные механизмы поддержки молодежи. Как правило, они направлены на улучшение социально-экономических условий жизни молодых специалистов в сельской местности.

Так, в Амурской области суть и содержание подобных программ прописаны в Законе Амурской области от 03.02.2004 № 298-ОЗ «О государственной поддержке кадрового потенциала агропромышленного комплекса Амурской области», [4] согласно которому молодые специалисты, заключившие трудовой договор в соответствии с полученной квалификацией с сельхозтоваропроизводителем на срок не менее 5 лет, имеют право на материальную поддержку из областного бюджета в виде: единовременного пособия в размере 150 тыс. руб. ежемесячного пособия, выплачиваемого в течение 3 лет.

Муниципальные районы также поддерживают молодых специалистов («подъемные» молодым специалистам бюджетной сферы, предоставления жилья по договорам социального найма). В Амурской области молодые предприниматели могут рассчитывать на поддержку в форме субсидий и грантов из областного и местного бюджетов (через Министерство внутренней и информационной политики Амурской области, управление занятости населения Амурской области, органы местного самоуправления муниципальных районов).

Таким образом, программы поддержки молодежи сегодня работают на всех уровнях, однако вопрос их эффективности остается открытым. Несмотря на значительные затраты и попытки улучшить социально-бытовые условия жизни молодежи, ситуация на селе остается сложной. Как видно из результатов последних Всероссийских переписей населения, численность сельского населения сократилась на 1,2 млн чел., доля сельского населения снизилась с 27% до 26%.

Очевидно, что в подобных демографических условиях обеспечение продовольственной безопасности страны, повышение роли и конкурентоспособности отечественного аграрного

сектора экономики на мировом рынке продовольствия невозможно. Следовательно, создание социально-бытовых условий не сможет привлечь молодежь в сельскую местность, при отсутствии перспектив развития АПК, которое, в свою очередь, невозможно без крупных вливаний средств из федерального бюджета и создания благоприятного инвестиционного климата.

Государственная поддержка агропромышленного комплекса осуществляется в рамках реализации Государственной программы развития сельского хозяйства и регулирования рынков сельскохозяйственной продукции, сырья и продовольствия на 2013-2020 годы в форме предоставления субсидий из федерального бюджета бюджетам субъектов Российской Федерации по различным направлениям [8].

В рамках мероприятий, предусмотренных данной программой, на поддержку сельского хозяйства в 2016 году будет выделено 235,895 млрд рублей. Кроме того, по оценкам специалистов, несмотря на «дорогие» кредиты и санкции Запада, благоприятные экономические условия, такие как режим льготного налогообложения, слабый рубль и политика «контрсанкций», смогут привлечь в АПК в 4-5 раз больше средств, за счет частных инвестиций.

Исходя из статистических данных прошлых лет, следует сделать вывод, что значительный объем финансовых вливаний позволил стабилизировать темпы роста производства сельхозпродукции, сократить долю убыточных организаций и, как результат, повысить производительность АПК. Однако открытым остается вопрос, как это повлияло на престиж и перспективы работы в сельской местности?

Несомненно, многократное увеличение рентабельности, позитивно сказалось на инвестиционном климате и создало условия для стабильного притока денег в АПК. Но следует признать, что высокая инфляция, дорогие кредиты и значительное удорожание минеральных удобрений и сельскохозяйственной техники резко осложнили развитие мелких и средних предприятий, а наличием крупных товаропроизводителей, способных обеспечить достойный заработок молодому специалисту, может похвастаться

далеко не каждое село. Все вышеозначенные факторы во многом нивелировали результаты программ поддержки молодежи применительно к небольшим селам, где отсутствует крупное сельхозпроизводство. Кроме того, укрепление позиций крупного бизнеса в АПК, это лишь попытка получения сверхприбылей на фоне сложившейся экономической ситуации [6]. Следовательно, о долгосрочном развитии, предусматривающем вложение в кадровый потенциал, пока не идет речи.

Анализ государственной политики поддержки сельского хозяйства, с точки зрения молодых специалистов, показывает, что на данный момент государством создан работоспособный механизм по улучшению условий жизни на селе. Однако складывающаяся экономическая обстановка, а также недостаточная проработанность мер целевой поддержки снижают эффективность предпринимаемых государством мер. Для изменения ситуации в первую очередь необходимо повысить эффективность использования бюджетных средств, сконцентрировать ресурсы на приоритетных направлениях, привлечь внебюджетные средства для софинансирования программных мероприятий на условиях государственно-частного партнерства, изменить систему налогообложения с учетом интересов малого и среднего сельхозпроизводителя.

Кроме того, необходимо усилить работу по профориентации молодежи и популяризации жизни в сельской местности, одновременно углубив и расширив программы финансирования мелких и средних сельхозпредприятий, в том числе частных и коллективных хозяйств, создаваемых молодыми специалистами на селе. Отдельного внимания заслуживает вопрос финансирования научных изысканий в аграрной науке, привлечение молодых специалистов в данную сферу позволит минимизировать негативный эффект от «утечки мозгов», который сегодня выражается в проблемах технического и технологического развития АПК.

Литература:

1. Анализ освоенности и распаханности сельскохозяйственных угодий // Землеустройство и кадастр [Электронный ресурс]. URL: http://kadastrua.ru (Дата обращения: 10. 08.2017).

2. Кашин В.И. Сельское хозяйство страны откатилось в развитии на дореволюционный уровень // КПРФ. [Электронный ресурс]. URL: https://kprf.ru (Дата обращения: 24. 08.2017).

3. Концепция федеральной целевой программы «Устойчивое развитие сельских территорий на 2014-2017 годы и на период до 2020 года» [Электронный ресурс]. URL: http://www.dairynews.ru (Дата обращения: 01. 09.2017).

4. О государственной поддержке кадрового потенциала агропромышленного комплекса Амурской области. Закон Амурской области от 03.02.2004 N 298-ОЗ. // Семерка. Российский правовой портал [Электронный ресурс]. URL: http://7law.info (Дата обращения: 13. 09.2017).

5. Проблемы удержания территории // Национальная идея России [Электронный ресурс]. URL: http://rusrand.ru (Дата обращения: 10. 06.2016).

6. Проблемы и перспективы кадрового обеспечения АПК // ВебЭкономика [Электронный ресурс]. URL: http://www.webeconomy.ru/ (Дата обращения: 10. 06.2016).

7. Райбман Н. Впервые за восемь лет расходы россиян на еду превысили остальные расходы // Ведомости [Электронный ресурс]. URL: https://www.vedomosti.ru (Дата обращения: 17. 09.2017).

8. Стратегическое планирование и прогнозирование социально – экономического развития области// Правительство Амурской области [Электронный ресурс]. URL: http://www.amurobl.ru (Дата обращения: 19. 09.2017).

9. Роль и структура агропромышленного комплекса в экономической системе страны // Агропромышленный комплекс. Факторы размещения отраслей сельского хозяйства [Элек-

тронный ресурс]. URL: // www.grandars.ru (Дата обращения: 12. 09.2017).

УДК 323.22/.28

А.В. Клопова
Амурский государственный университет,
675000, г. Благовещенск, Игнатьевское шоссе, 21
anastasia.klopova28@gmail.com

ДЕЯТЕЛЬНОСТЬ КУБИНСКИХ ОРГАНИЗАЦИЙ В США В XXI ВЕКЕ

Кубинская диаспора в Соединенных Штатах Америки является одной из влиятельных, но при этом не самой многочисленной этнической общностью [11]. Отношения между США и Кубой трансформировались зигзагообразно, не находя «золотой середины» по причине идеологических разногласий. Иммигранты с острова Свободы находили пристанище на территории США, прежде всего в штате Флорида (841 тыс. человек по данным на 2013 год) [6]. Закономерным процессом для переселенцев было объединение в организации для защиты своих интересов в новой для них стране. Целью данного исследования является характеристика основных направлений деятельности кубинских организаций на территории США в XXI веке.

Предварительно стоит оговорить подход к толкованию терминов, которые определяют характер кубинских организаций в США – это «некоммерческая организация» и «неправительственная организация». В данной статье под некоммерческой организацией (НКО) будет пониматься организация, не имеющая в качестве основной цели своей деятельности извлечение прибыли и не распределяющая полученную прибыль между участниками, разделяя эту функцию с государством. Разновидностью НКО будут являться неправительственные организации (НПО). Современное международное право так и не выработало единого общепризнанного определения неправительственной организации. Обратимся к толкованию, принятому в ООН. В своих публикациях Департамент общественной информации Секретариата ООН определяет НПО следующим образом: Неправительственной организацией является любой добровольный некоммерческий союз

граждан, организованный на местном, государственном или международном уровне. Это определение исключает возможность членства в НПО юридических лиц.

Впервые в тексте Национальной Стратегии США 1996 г. прибавилось упоминание НПО в подразделе, посвященном политике США в Западном полушарии. В частности, затрагивалась тема американо-кубинских отношений, подчеркивается необходимость сотрудничества США с неправительственными организациями, церковью, группами по правам человека и прочими элементами кубинского гражданского общества для их поддержки и усиления в качестве «агентов перемен» [8]. В дальнейших Стратегиях она также упоминалась, но в видоизмененном виде.

Основными направлениями деятельности кубинских НПО в США являются:

- репатриация молодежи на Кубу и их осведомленность об истории Кубы;
- обеспечение правовой защищенности иммигрантов в США;
- демократизация Кубы и построение гражданского общества;
- профсоюзы для иммигрантов с Кубы;
- ассимиляция иммигрантов;
- отмена эмбарго и экономических ограничений.

Самую многочисленную группу организаций составляют объединения направленные на продвижение прав человека и демократические основы на Кубе. Их главная цель – ненасильственный переход к свободной и демократической Кубе. Такие организации стремятся помочь правозащитникам и активистам, которые работают непосредственно на Кубе. Членами организаций являются так называемые узники совести и их семьи, независимые журналисты и блогеры, культурные деятели, а также члены независимых профсоюзов и маргинальных слоев общества. Они также поддерживают инициативы за пределами Кубы в целях содействия построению кубинского гражданского общества на острове, включая кампании по сбору средств и повышение осведомленности о положении на острове. К организациям этого

типа относятся: The Foundation for Human Rights in Cuba (FHRC), The Cuba Study Group, The Cuban American National Foundation, The Cuban Democratic Directorate, Center for Free Cuba [2]. Указанные организации занимаются просветительском деятельностью как в Соединенных Штатах, так и на Кубе. Это достигается с помощью собственных радиостанций, акций протеста, публикации заявлений официальных лиц государства. В управлении частью таких организаций принимают участие бывшие сотрудники Государственного Департамента, преподаватели крупнейших университетов США и эксперты во внешней политике стран Западного полушария [11].

Одним из главных требований всех организаций является свободный доступ к информации граждан Кубы, без ограничений цензуры. Также такие организации, как FHRC, доносят до сведения международных организаций данные о нарушениях прав человека на Кубе. Например, представители организации предоставляют информацию для выступлений специальных докладчиков по правам человека на Кубе при Организации Объединенных Наций и Межамериканской комиссии по правам человека. В этой области FHRC иногда работает публично, присылая открытые письма некоторым специальным докладчикам или в форме «тихой дипломатии», когда проводятся беседы в частном порядке с должностными лицами правительств и международных организаций [5].

Также существует ряд объединений, занимающихся репатриацией населения на Кубу и просвещением молодого поколения об их Родине. В период президентства Б. Обамы в условиях наметившегося улучшения отношений с правительством острова у кубинской общины в США появилась возможность принять участие в переговорах с кубинскими властями через неправительственные кубинские организации.

Более чем 400 тысяч американских кубинцев ежегодно смогли приезжать на Кубу и материально помогать своим родственникам. Молодежь двух стран получила дополнительную возможность лично узнать друг друга. В настоящее время есть право путешествовать по стране как самостоятельно, так и через

такие неправительственные организации как, CubaOne, Foundation и Discover Cuba. Также начал работать механизм восстановления семей. У молодых американских кубинцев расширилось понимание слова «патриотизм». Появилось желание оказать поддержку кубинскому народу, а не только бороться с режимом Кастро. Были организованы проекты по повышению образованности детей и молодых людей, в особенности в отношении современных технологий. Так, например, были открыты курсы для кубинских школьников по обучению компьютерной грамотности. Помимо этого, начала работать программа под названием «MyRoots | MisRaices», целью которой является поиск родственников, с которыми оборвалась связь, как со стороны иммигрировавших в США, так и оставшихся на Кубе. Также они проводят ознакомительные поездки для кубинских иммигрантов и их потомков. Принять участие в программе могут молодые люди от 18 до 35 лет, показывая молодежи их прародину такой, какая она есть [6].

Организация «Roots of Hope» занимается продвижением технологий и знаний о базовых правах человека. В ее деятельности принимают участие звезды шоу-бизнеса, тем самым привлекая больше внимания к проблемам населения Острова Свободы, а не только к политической повестке дня.

Ряд организаций – Nurturing Hispanic Communities (NHC), Cuban Americans for Engagement (CAFE) – не призывают к смене политического курса кубинскими властями, а обращаются к обеим сторонам конфликта и указывают на необходимость в новом взгляде на двухсторонние отношения на основе принципов обмена, взаимодействия и использования дипломатии. Данные организации ставят своей целью информирование общественности и заинтересованных сторон о многообразии мнений в отношении кубино-американских отношений во всех сферах общества. В частности NHC первой проводила и публиковала статистику и исследования о кубинцах в США, напечатал десятки статей о политике США в отношении латиноамериканцев, заявляя о проблемах этой этнической группы и их влиянии на общество. Также данная ор-

ганизация оказывала помощь беженцам, отправленным на морскую базу Гуантанамо, вернуться домой [9].

Помимо организаций, занимающихся политической ситуацией на Кубе или же возрождающих интерес к культуре острова у иммигрантов, существуют профсоюзы кубинцев (Nation Association of Cuban American Educators, Cuban-American Association of Civil Engineers, Cuban American Bar Foundation). Их функция заключается в защите интересов членов кубинско-американского сообщества, для раскрытия их полного потенциала благодаря доступу к различным профессиям без какой-либо дискриминации. Организуются конкурсы по профессиональному мастерству, издаются книги, осуществляются программы гранатов для малоимущих с целью получения образования. [7].

Говоря об отношении большинства кубинцев к политике нового президента США, стоит отметить, что в отличие от большинства латиноамериканцев кубинцы чаще отдавали свои голоса за республиканца Д. Трампа (58 % на прошедших в ноябре 2016 года выборах) [1]. Некоторые исследователи объясняют такое положение дел тем, что Трамп ассоциируется с фигурой сильного политика мужского пола («Patrone's Effect»), т.е. с традиционными представлениями о сильном лидере. В тоже время представители кубинских организаций высказывают критические замечания в адрес администрации. Так, после отзыва американского посла из Гаваны CubaOne Foundation открыла сбор подписей на сайте Change.com под письмом на имя главы Белого Дома с требованием открыть вновь посольство на Кубе, мотивируя это тем что застой в отношениях между странами ни к чему не приведет [4].

Таким образом, деятельность современных кубинских организаций имеет разноплановый характер и отличается разными подходами к развитию отношений между США и Кубой. Направления деятельности охватывают различные сферы жизнедеятельности общества, реагируя на запросы кубинских иммигрантов. Расположение офисов на юге США, в особенности во Флориде, дает дополнительные возможности и источники информации о Кубе живущим в этом регионе выходцам с острова.

Литература:

1. Capitol Hill Cubans: Final Cuban-American Vote Average: Trump 58%, Rubio 69% [Электронный ресурс]. URL: http://www.capitolhillcubans.com/2016/11/final-cuban-american-vote-average-trump.html (Дата обращения: 01.10.17).

2. Cuban-American Organizations and Institutions [Электронный ресурс]. URL: https://cri.fiu.edu/cuban-america/org-institutes/ (Дата обращения: 05.10.17).

3. Discover Cuba: My Roots [Электронный ресурс]. URL: http://www.discovercuba.co/#myroots (Дата обращения: 05.10.17).

4. Donald Trump: An Open Letter to the President of the United States From Young Cuban Americans [Электронный ресурс]. URL: https://www.change.org/p/donald-trump-an-open-letter-to-the-president-of-the-united-states-from-young-cuban-americans (Дата обращения: 01.10.17).

5. Human Rights Reports [Электронный ресурс]. URL: http://www.fhrcuba.org/human-rights-resources/human-rights-reports/ (Дата обращения: 05.10.17).

6. Largest U.S. Immigrant Groups over Time, 1960-Present [Электронный ресурс]. URL: https://www.migrationpolicy.org/programs/data-hub/charts/largest-immigrant-groups-over-time (Дата обращения: 03.10.17).

7. Mission [Электронный ресурс]. URL: http://cabaonline.com/foundation/mission/ (Дата обращения: 05.10.17).

8. National Security Strategy of Engagement and Enlargement [Электронный ресурс]. URL: http://nssarchive.us/NSSR/1996.pdf (Дата обращения: 02.10.17).

9. Objectives and Achievements [Электронный ресурс]. URL: http://cnc.org/goals/ (Дата обращения: 05.10.17).

10. Rusin S., Zong J., Batalova J. Cuban Immigrants in the United States [Электронный ресурс]. URL: https://www.migrationpolicy.org/article/cuban-immigrants-united-states (Дата обращения: 05.10.17).

11. We Are [Электронный ресурс]. URL: http://www.cubacenter.org/who-we-are/ (Дата обращения: 03.10.17).

УДК 94 (73)

Д.В. Кузнецов
Благовещенский государственный педагогический
университет, 675000, г. Благовещенск, ул. Ленина, 104
kuznetsov_d@mail.ru

«ДВИЖЕНИЕ ЧАЕПИТИЯ» В США

В последние годы значительную популярность среди самых широких слоев населения США приобрело так называемое Движение чаепития – уникальное в своем роде общественно-политическое движение, которое в значительной степени изменило политический ландшафт в США.

«Движение чаепития» вызывает интерес со стороны не только зарубежных, но и отечественных исследователей, в связи с чем подчеркнем, что к настоящему моменту в нашей стране имеется некоторое количество публикаций, в которых предпринята попытка подвергнуть анализу феномен «Движения чаепития».

«Движение чаепития» (англ. Tea Party movement)[1] – общественно-политическое, вкладывающееся в рамки консервативных и либертарианских взглядов, движение в США, возникшее в 2009 г. как серия протестов, скоординированных на местном и национальном уровне и вызванных в том числе Актом 2008 года о чрез-

[1] Название «Движение чаепития» является отсылкой к так называемому Бостонскому «чаепитию» (16 декабря 1773 г.), т.е. акции протеста американских колонистов, которая проходила под лозунгом «Нет налогам без парламентского представительства». В ходе этой акции американские колонисты уничтожили груз чая, принадлежавший Британской Ост-Индской компании и прибывший в порт г. Бостон из Англии. Событие стало символичным в американской истории и расценивается в качестве важнейшего события, которое имело место накануне начала Войны за независимость США (1775-1783 гг.). Кроме того, название движения Tea Party Movement неофициально расшифровывают как политический лозунг Taxed Enough Already (по первым буквам складывается в англ. tea – «чай») – «Хватит с нас налогов».

вычайной экономической стабилизации и рядом реформ в области медицинского страхования.

Начало «Движения чаепития» некоторые относят к 16 декабря 2007 г., очередной годовщине Бостонского «чаепития», когда сторонники члена Конгресса США Рона Пола начали сбор денег в поддержку его выдвижения на пост Президента США [3]. Существуют также и другие точки зрения [7].

Между тем как действительно массовое общественно-политическое движение «Движение чаепития» сформировалось в 2009 г. на стихийной основе как реакция на начавшийся в 2008 г. в США финансово-экономический кризис и меры, которые правительство принимало для выхода из сложившейся экономической ситуации. В качестве одного из факторов появления протестного движения сами его участники называли принятую в октябре 2008 г. программу Troubled Asset Relief Program (TARP), известную также как «план Полсона» (в честь занимавшего тогда должность министра финансов США Генри Полсона, автора «Акта о чрезвычайной экономической стабилизации 2008 года» (Emergency Economic Stabilization Act of 2008). Согласно этому плану, на поддержку американской экономики, в первую очередь на займы для обанкротившихся банков и ипотечных агентств, выделялось 700 млрд долларов.

После прихода к власти администрации Б. Обамы в феврале 2009 г. был принят новый антикризисный план, который предусматривал выделение 787 млрд долларов на поддержку национальной экономики и повышение налогов для состоятельных граждан страны.

Меры, предложенные Б. Обамой, вызвали недовольство многих граждан США. 17 февраля 2009 г. в Сиэтле состоялся митинг протеста, собравший чуть более 100 человек. Организатором выступила молодая преподаватель Кели Карендер, один из будущих лидеров «Движения чаепития». 25 января 2009 г. под именем Liberty Belle она начала вести свой блог Redistributing Knowledge.

19 февраля 2009 г. телеведущий бизнес-канала CNBC Рик Сантелли, выступая в прямом эфире из здания Чикагской товарной биржи, раскритиковал действия администрации Б. Обамы, в

частности, планы рефинансирования ипотечных кредитов. Наряду с этим, в адрес недовольных американцев прозвучал призыв выйти на «чикагское чаепитие».

На следующий день после выступления Р. Сантелли 50 национальных консервативных лидеров, в том числе Майкл Джонс, Эми Кремер и Дженни Бет Мартин, приняли участие в селекторном совещании, которое способствовало рождению «Движению чаепития» в общенациональном масштабе.

Речь Р. Сантелли имела большой успех, и с тех пор протесты против экономической политики администрации Б. Обамы стали называть «чаепитиями». Основными их участниками стали представители среднего класса, преимущественно среднего возраста и со слабо оформленными политическими предпочтениями.

Некоторое время «чаепития» носили локальный характер, как, например, акция, состоявшаяся 27 февраля 2009 г. Первая общенациональная акция состоялась 15 апреля 2009 г., в так называемый Tax Day – последний день подачи налоговых деклараций. В этот день протесты прошли в сотнях американских городах, расположенных во всех штатах, в том числе в Вашингтоне (округ Колумбия). Участники акции, акцентируя внимание на налоговой политике, выразили свое недовольство экономической политики администрации Б. Обамы, критикуя последнего за его близость к идеям социалистов (Б. Обама выступал за налоговые льготы для рабочего класса и американцев, относящихся к категории бедных). Среди лозунгов, представленных на демонстрациях, были «Наши солдаты сражались и умирали не за социализм» (Our Soldiers Didn't Fight and Die for Socialism), «Не обвиняйте меня, я голосовал за американца» (Don't Blame Me, I Voted for the American), «Америка, не поворачивай налево» (America, No Left Turn), «Нет, мы не можем» (No, We Can't!), «Наши дети не могут вас себе позволить» (Our kids can't afford you) и другие.

Следующие, значительные по своим масштабам акции в рамках стихийно формировавшегося «Движения чаепития» состоялись 4 июля 2009 г. и 12 сентября 2009 г. В последнем случае речь идет о Марше налогоплательщиков на Вашингтон (Taxpayer

March on Washington), участие в котором приняли десятки тысяч человек.

В течение 2009 г. в среде постепенно складывавшегося массового движения значительное место занимали группы активисты, протестовавшие против инициированной администрацией Б. Обамы реформы, которая затрагивала систему медицинского страхования[2]. 5 ноября 2009 г. в Вашингтоне прошла акция протеста против реформы системы медицинского страхования.

Симптоматично, что участники движения координировали свои действия, используя социальные сети, в частности, Facebook и Twitter.

Одним из символом «Движения чаепития» стал Гадсденовский флаг – исторический флаг США, представляющий собой желтое полотно с нанесенным изображением гремучей змеи, свернутой в клубок и готовой нанести удар. Под изображением змеи расположена надпись «Не наступай на меня» (англ. Dont tread on me). Флаг был создан Кристофером Гадсденом и позже был назван в честь него. Гадсденовский флаг, считающийся одним из первых флагов США, позже был заменен на современный звездно-полосатый флаг. После Американской революции флаг использовался как символ американского патриотизма, как сим-

---

[2] Реформа здравоохранения и защиты пациентов (англ. Patient Protection and Affordable Care Act, Affordable Care Act, англ. Obamacare) является инициативой Президента США Б. Обамы. Это первая попытка реформировать систему здравоохранения США начиная с 1960-х годов, когда были созданы государственные программы Medicare и Medicaid с целью помочь пенсионерам и малоимущим. 21 марта 2010 г. Конгресс США одобрил реформу здравоохранения. Главным элементом реформы, осуществление которой началось с 2013 г., является введение обязанности граждан США приобретать медицинскую страховку, если они не застрахованы. При этом предусматриваются субсидии малоимущим. Реформа также призвана улучшить условия медицинского страхования уже имеющих полис граждан. «Растянутый» характер реформы (программа рассчитана на 10 лет) позволит пациентам, участникам рынка и экономике в целом адаптироваться к ней. По причине того, что реформа означает увеличение государственного регулирования, полагается на мощный правительственный аппарат федерального уровня и требует больших бюджетных расходов, сама реформа в целом, а также ее отдельные положения и/или этапы в частности подвергаются критике со стороны консервативных сил – Республиканской партии, «Движения чаепития» и др.

вол разногласий с властью или как символ поддержки гражданских свобод.

Большую роль в популяризации «Движения чаепития» сыграл телеканал «FOX News», а также целый ряд консервативных изданий Америки. Лидеры движения, как правило, публикуются в «Conservative Post», «The Weekly Standard» и «The American Spectator». Кроме того, они активно цитировались, публиковались и давали интервью влиятельным изданиям мирового уровня «The New York Times», «The Washington Post» и др.

В 2010 г. разрозненные организации превратились в достаточно серьезную политическую силу, доказавшую свои возможности на выборах в Конгресс США [11].

Социальную базу «Движения чаепития» составили: религиозные, консервативные с англо-саксонскими корнями жители провинциальных городов Среднего Запада, крепкие состоятельные консерваторы, представители среднего класса среднего возраста, главы больших семейств, постоянно голосующие за республиканцев [4; 5].

Ключевые программные установки «Движения чаепития» заключаются в следующем.

Финансовая ответственность государства, что, в частности, предполагает необходимость уменьшения значительного федерального долга, сокращение чрезмерных государственных расходов, а также уменьшение размеров дефицита государственного бюджета.

Сокращение налогов, которые расходуются на социальные программы для бедных, фиксируя тем самым их состояние и образ жизни, несовместимый с американскими ценностями.

Создание «ограниченного правительства» вместо «большого правительства», которое лишь способно увеличивать свои полномочия за счет ущемления прав свободных граждан, делая их зависимыми от подачек в виде социальных программ и субсидий.

Свободный саморегулируемый рынок как основа жизнеспособной экономики.

Свободная и ответственная (прежде всего за свою судьбу) личность [15, с. 72-79].

Эти идеи дополнялись отстаиванием традиционных консервативных ценностей: религиозное образование, защита семьи, запрет абортов и однополых браков, ограничение иммиграции и борьба с нелегальными иммигрантами, право на ношение оружия, соблюдение буквы и духа Конституции США [4; 5].

Отдельный, достаточно конкретный по своему содержанию пункт программы «Движения чаепития» был связан с необходимостью отмены реформы здравоохранения, проведение которой было инициировано администрацией Б. Обамы.

Протест некоторых участников «Движения чаепития» был направлен непосредственно на Барака Обаму: его называли антихристом, даже, сравнивали Обаму с Гитлером, в связи с чем, на плакатах глава американского государства изображался с характерными гитлеровскими усиками. Изображали Обаму и в виде Джокера – главного злодея из комиксов и фильмов про Бэтмена. Другие же участники акций, напротив, подчеркивали, что движение направлено не против Б. Обамы, а против правящих кругов в целом.

Имеется также в программе «Движения чаепития» и внешнеполитический аспект, главным образом, вкладывающийся в рамки концепции изоляционизма. Его подробное рассмотрение представлено в отдельных публикациях [13; 16].

Отличительной чертой «Движения чаепития» является то, что оно не было оформлено в рамках традиционных политических организаций в форме партий, вследствие чего у него нет центрального руководства, а его координация основана на сотрудничестве нестрого связанных местных групп. Кроме того, кандидаты от него не баллотируются ни в Конгресс США, ни в другие органы власти, на выборах, проходящих в США.

В 2010 г. отмечалось, что «Движение чаепития» насчитывает около 3 тысяч групп и не имеет четкой организационной структуры. Достаточно быстро внутри движения выделились две крупные группы – «Патриоты чаепития» (Tea Party Patriots) (штаб-квартира располагается в Атланте (Джорджия), лидеры – Дженни Бет Мартин и Марк Меклер) и «Экспресс чаепития» (Tea Party Express) (штаб-квартира располагается в Сакраменто (Кали-

форния), лидеры – Говард Калоугэн и Сэл Руссо). Основным различием между этими двумя крупными группами называлось то, что «Экспресс чаепития» намеревались собирать деньги и спонсировать кандидатов, чьи взгляды они считали верными, а «Патриоты чаепития» поставили своей целью обучать и организовывать граждан, не поддерживая при этом никакой конкретной политической силы.

Несмотря на свое влияние, «Tea Party Patriots» и «The Tea Party Express» не являются единственными организациями, связанными с «Движением чаепития». Еще одна влиятельная в рамках этого движения группа – «Нация чаепития» (Tea Party Nation), которая рассматривается как «группа единомышленников, которые стремятся к отстаиванию данных нашим Богом отдельных свобод, которые были зафиксированы отцами-основателями». «Мы верим в ограниченное правительство, свободу слова, 2-ю поправку, наших военных, безопасные границы и нашу страну!», - заявляют участники этой группы.

Среди прочих крупных объединений, связанных с «Движением чаепития» стоит отметить такие, как «Американцы за Процветание» (Americans for Prosperity), «Американцы за налоговую реформу» (Americans for Tax Reform), «Клуб во имя роста» (Club for Growth), «Фридомворкс» (FreedomWorks), «Свободный Американский Альянс» (American Freedom Alliance) во главе с бывшим спикером Палаты представителей Ньютом Грингричем, а также Фонд «Наследие» и Институт Катона. В 2012 г. о своей поддержке «Движения чаепития» заявили братья Дэвид Х. и Чарльз Г. Кох, являющиеся представителями одной их богатейших семей Америки.

С «Движением чаепития» тесно связан «Проект» 9/12 (9-12 Project), запущенный ведущим телеканала «FOX News» Гленном Беком. Идея этого проекта заключается в том, чтобы помочь американскому обществу вернуться в 12 сентября 2011 г., на следующий день после трагических событий 11 сентября 2011 г., когда, по мнению Г. Бека, американцы были едины и решительны в своей готовности защитить «ценности и принципы величайшей

нации из когда-либо созданных», независимо от существующих политических предпочтений.

4-10 февраля 2010 г. в Нэшвилле состоялся первый Национальный конвент «Движения чаепития». Мероприятие, в котором приняло участие несколько сотен делегатов со всех штатов, широко освещалось американскими СМИ. Значительный резонанс получило выступления Сары Пэйлин, которая в 2008 г. вместе с Джоном Маккейном принимала участие в кампании по выборам Президента США в качестве кандидата на пост вице-президента.

8 апреля 2010 г. была создана Национальная федерация движения «Чаепитие» (National Tea Party Federation), в которую вошли около 85 групп. При этом ее создатели подчеркивали, что федерация – это не организация, а лишь орган, необходимый для координирования общения движения с прессой и верного информирования о деятельности «Движения чаепития». Соответственно, свободная структура движения сохранилась.

Представители «Движения чаепития» неизменно подчеркивали свою независимость от ведущих политических партий США. «Мы не демократы и не республиканцы. Мы – американцы», - так звучит неофициальный слоган «Движения чаепития».

Между тем важно подчеркнуть, что с момента возникновения «Движения чаепития» его неизменно связывали с Республиканской партией и его видными деятелями. Соответственно, американские политики, которые связаны с «Движением чаепития», практически все являются членами Республиканской партии и, как правило, разделяют взгляды консервативного и либертарианского толка, к тому же являясь популистами [9; 10]. Так, 15 апреля 2009 г. в акции «Движения чаепития» принял участие известный политик-республиканец, губернатор штата Техас Рик Перри. Среди активных участников «чаепитий», проходивших летом 2009 г. упоминался «Водопроводчик Джо» - сантехник Джо Вюрцельбахер, чей образ активно использовался в 2008 г. в предвыборной кампании кандидата на пост Президента США от Республиканской партии Джона Маккейна.

Некоторые кандидаты от Республиканской партии пользовались поддержкой «Движения чаепития». Так, например, на промежуточных выборах в Конгресс США, которые состоялись в 2010 г., в которых по имеющимся данным участвовало 138 кандидатов, связанных с «Движением чаепития» (129 – в Палату представителей, 9 – в Сенат), победу одержали такие видные его деятели, члены Республиканской партии, как Рэнд Пол и Марко Рубио. Оба были избраны членами Сената Конгресса США, соответственно, от штата Кентукки и от штата Флорида. Всего же из тех кандидатов, кто получил поддержку «Движения чаепития», были избраны: 50 % – в Палату представителей, 31 % – в Сенат.

При этом первый кандидат, получивший поддержку от «Движения чаепития», был избран в органы государственной власти США еще в феврале 2010 г. в результате внеочередных выборов в Ассамблею – нижнюю палату Легислатуры штата Нью-Йорк. Им стал бизнесмен из Лонг-Айленда Л. Дин Мюррей.

Р. Пол, политик с крайне консервативными взглядами, вступая в должность, сделал программное по своему характеру заявление следующего содержания: «Мы пришли, чтобы вернуть правительство под наш контроль. Американцы недовольны тем, что происходит в Вашингтоне. И сегодня мы, кандидаты „Движения чаепития“, идем в Вашингтон с ясным лозунгом. Это лозунг фискального здравомыслия, это лозунг ограниченного конституцией правительства и сбалансированного государственного бюджета. Не государство, но предприниматели создают рабочие места. Америка достигла исключительного преуспевания потому, что мы верим в свободу, которая является священным принципом нашего общества. Потому, что мы жили согласно этому принципу и боролись за него»[3].

Еще 19 июля 2010 г. по инициативе Мишель Бахман, члена Палаты представителей Конгресса США от штата Миннесота, был создан Кокус «Чайной партии», Tea Party Caucus (TPC), в который вступило несколько десятков членов Конгресса США, представляющих консервативное крыло Республиканской партии.

---

[3] Цит. по: Радио Свобода. 3 ноября 2010 г. Америка выбирает радикальное «чаепитие». URL: https://www.svoboda.org/a/2209282.html.

По состоянию на 2017 г. численность членов Кокуса «Чайной партии» составляла: 4 – в Сенате и 48 – в Палате представителей. Руководитель – Мишель Бахман (2010-2015 гг.), Тим Хулскамп (2015-2017 гг.).

Члены Кокуса «Чайной партии» чаще всего голосуют в Конгрессе США как представители третьей силы, дистанцируясь от Демократической и Республиканской партий.

В 2016 г. участие в кампании по выборам Президента США приняли трое известных в США политиков, которых связывают с «движением чаепития» - сенатор от штата Кентукки Рэнд Пол [8], сенатор от штата Флорида Марко Рубио [1] и сенатор от штата Техас Тед Круз [12]. Поддержку со стороны «Движения чаепития» получил также Бен Карсон, врач-нейрохирург, в 1984-2013 гг. директор клиники детской Госпиталя Джонса Хопкинса [6]. Однако в ходе прошедших праймериз все четверо были вынуждены снять свои кандидатуры в пользу одержавшего в итоге победу на президентских выборах 2016 года кандидата от Республиканской партии Дональда Дж. Трампа.

В заключение обратимся к результатам опросов общественного мнения, которые были проведены в США. Представленные ниже данные свидетельствуют о том, что практически до сих пор «Движение чаепития» получает значительную популярность среди граждан США.

Do you consider yourself to be [a supporter of the Tea Party movement, an opponent of the Tea Party movement], or neither?

	% Supporter	% Opponent	% Neither	% No opinion
2015 Oct 7-11	17	24	54	5
2014 Oct 29-Nov 2	19	26	50	5
2014 Sep 25-30	23	27	46	4
2014 Sep 4-7	24	31	42	2
2014 Jun 5-8	24	28	44	5
2014 Apr 24-30	22	30	44	4
2013 Dec 5-8	22	24	48	5
2013 Sep 5-8	22	27	45	6
2012 Aug 20-22	24	29	41	6
2012 Feb 16-19	26	29	40	5
2011 Nov 28-Dec 1	21	21	53	4
2011 Oct 6-9	25	22	46	7
2011 Sep 15-18	21	26	49	4
2011 Sep 8-11	27	25	43	5
2011 Aug 4-7	25	28	42	4
2011 Apr 20-23	30	28	38	4
2011 Jan 14-16	30	25	40	6
2010 Nov 4-7	32	30	31	7
2010 Oct 28-31	26	27	40	7
2010 Oct 14-24	26	26	35	13
2010 Aug 27-30	30	27	34	9
2010 Jun 11-13	31	30	32	7
2010 May 24-25	29	28	37	6
2010 Mar 26-28	28	26	38	8

GALLUP

Источник: The Galluo Poll. IN DEPTH: TOPICS A TO Z. Tea Party Movement. URL: http://news.gallup.com/poll/trends.aspx.

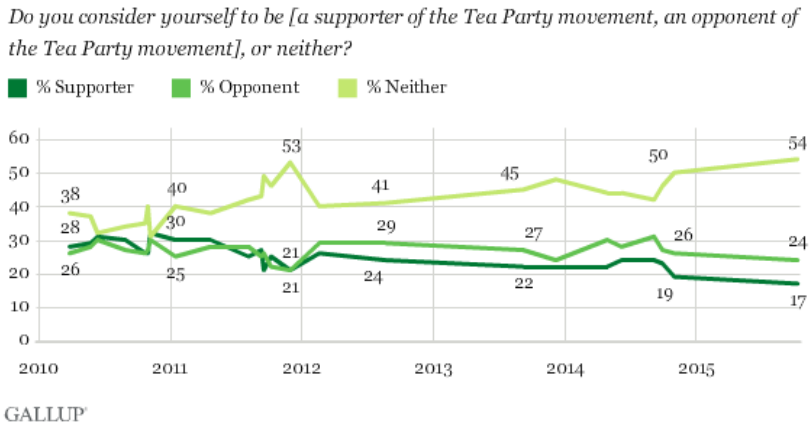

Источник: The Galluo Poll. IN DEPTH: TOPICS A TO Z. Tea Party Movement. URL: http://news.gallup.com/poll/trends.aspx.

Next, we'd like to get your overall opinion of some people in the news. As I read each name, please say if you have a favorable or unfavorable opinion of these people -- or if you have never heard of them. How about -- The Tea Party Movement?

	% Favorable	% Unfavorable	% Never heard of	% No opinion
2014 Apr 24-30	31	48	9	12
2013 Dec 5-8	30	51	7	11
2011 Apr 20-23	33	47	7	13
2011 Jan 14-16	39	42	6	14
2010 May 24-25	36	41	10	13
2010 Mar 26-28	37	40	13	11

GALLUP

Источник: The Galluo Poll. IN DEPTH: TOPICS A TO Z. Tea Party Movement. URL: http://news.gallup.com/poll/trends.aspx.

Таким образом, подводя итог всему вышесказанному, важно подчеркнуть, что «Движение чаепития» представляет собой один из важнейших феноменов современной общественно-политической жизни США. Даже несмотря на то, что в последние годы активность «Движения чаепития» снизилась, можно с уверенностью говорить о том, что и в будущем «Движение чаепи-

тия» будет оставаться весьма влиятельным фактором на политической арене США.

Литература:

1. Ванчугов В.В. Марко Рубио: неоконсервативный образ американской мечты // Тетради по консерватизму. – 2016. – № 1. – С. 174-178.

2. Габриелова Е.В. Экспликация и импликация оценки в микроблоге Twitter (на материале сообщений участников протестного движения «Чаепитие» // Ученые записки Казанского университета. Серия: Гуманитарные науки. – 2015. – Т. 157. – № 5. С. 141-149.

3. Галстян А., Шевченко С. Феномен «Чайного движения» в США: проблемы и достижения // American Studies. 6 мая 2015 г. URL: http://american-studies.org/fenomen-chaynogo-dvizheniya-v-amerike-problemyi-i-dostizheniya/.

4. Гарбузов В.Н. Американские консервативные волны // США и Канда: экономика, политика, культура. – 2016. – № 5. – С. 3-17.

5. Гарбузов В. Движение чаепития в США // РСМД. 2 апреля 2015 г. URL: http://russiancouncil.ru/analytics-and-comments/analytics/dvizhenie-chaepitiya-v-ssha/?sphrase_id=1070004.

6. Денисов И.В. Бен Карсон: триумф черного консерватизма // Тетради по консерватизму. – 2016. – № 1. – С. 179-184.

7. Дробницкий Д.О. Движение чаепития: американский правый консерватизм в информационную эпоху // Тетради по консерватизму. – 2016. – № 1. – С. 117-128.

8. Истомин И.А. Рэнд Пол: «фискальный ястреб», «консервативный реалист» и «одинокий флибустьер» американской политики // Тетради по консерватизму. – 2016. – № 1. – С. 195-203.

9. Короткова М.Н. Движение «Чаепитие»: популизм и вопросы лидерства // Вопросы исторической науки: материалы II Международной научной конференции. – М., 2013. – С. 55-57.

10. Короткова М.Н. Популизм для среднего класса: движение «Чаепитие» // Вуз. XXI век. – 2013. – № 2 (42). – С. 120-129.

11. Морозов В. «Чаепитие» как фактор американской политики // Радио Свобода. 18 сентября 2010 г. URL: http://www.svobodanews.ru/content/article/2161336.html.

12. Перепёлкина М.В. Тед Круз: возрождая «американскую мечту» // Тетради по консерватизму. – 2016. – № 1. – С. 185-188.

13. Рассел У. «Движение чаепития» и американская внешняя политика // Россия в глобальной политике. – 2011. – Т. 9. № 3. – С. 64-79.

14. Семенова Н.А. Методы публичной деятельности движения «Чаепития» // Актуальные проблемы современности: Материалы 8-й Всероссийской научно-практической конференции «Альтернативный мир»: отв. ред. Д.В. Буяров. Благовещенск: Из-во БГПУ. – 2014. – С. 100-105.

15. Терентьев А.А. Эпоха Обамы: Наши интересы в Белом доме. – М.: Эксмо, 2012.

16. Христенко Д.Н. «Движение чаепития» и внешняя политика США при администрации Б. Обамы // Вестник Московского университета. Серия 25: Международные отношения и мировая политика. – 2012. – № 2. – С. 62-86.

17. Lenta.ru: Движение «Чаепитие». URL: https://lenta.ru/lib/14213752/.

УДК 323.15

О.Е. Кузьмина
Амурский государственный университет
675 000, г. Благовещенск, ул. Игнатьевское шоссе, 21
oksanakuzmina93@mail.ru

ИММИГРАЦИЯ В КВЕБЕК ИЗ СТРАН АТР В 1990-Е ГГ. – XXI В.

Провинция Квебек обладает достаточно уникальной культурой, которая смешивает элементы как североамериканской культуры, так и европейской. Это привлекает тысячи туристов каждый год. Более того, сюда стремятся приехать на постоянное место жительства. Сегодня Квебек – это провинция, которая продолжает привлекать иммигрантов со всего мира, несмотря на то, что Квебек - это одна из самых больших провинций Канады, однако по большей части очень мало заселенная. По этой причине правительство Квебека старается всеми возможными способами привлечь как можно больше потенциальных иммигрантов. Как результат создаются наиболее привлекательные условия, разрабатываются различные программы по иммиграции и др. Большое внимание уделяется разработке отдельных видов программ, направленных на определенный круг лиц.

В связи с тем что между провинцией Квебек и федеральным правительством Канады существует юридическое соглашение по иммиграции, согласно которому провинция в праве самостоятельно отбирать иммигрантов, в Квебеке имеется ряд программ по иммиграции. К ним относятся:

- Permanent wokers (Постоянные постоянные);
- Businesspeople (Для ведения бизнеса);
- Temprorary wokers (Временные сотрудники);
- Foreign student (Иностранные студенты);
- Sponsors and sponsored persons (Спонсорская программа);
- Refugees and other clienteles (Беженцы и другие) [3].

Таким образом, данные программы являются своеобразным «проходным билетом», посредством которого возможно по-

пасть в страну, а в данном случае в конкретную провинцию Квебек.

Во второй половине XX века набирает обороты иммиграция с Азиатско-Тихоокеанского региона в Канаду. В большей степени это связано с проводимым в Канаде политическим курсом, так называемой политики мультикультурализма [1]. В связи с этим Канада долгое время является лидером в области приема иммигрантов.

Как говорилось ранее, Квебек – провинция Канады, обладает самостоятельной инициативой по отбору иммигрантов, следовательно, процессы иммиграции в Квебеке проходят по иным, отличным от Канады правилам.

Следует отметить, что интенсивность иммиграции в разные периоды времени в Квебеке является разнообразной. Так, согласно данным Института статистики Квебека, в период с 1991 по 2015 год происходили существенные колебания в иммиграции (рисунок 1).

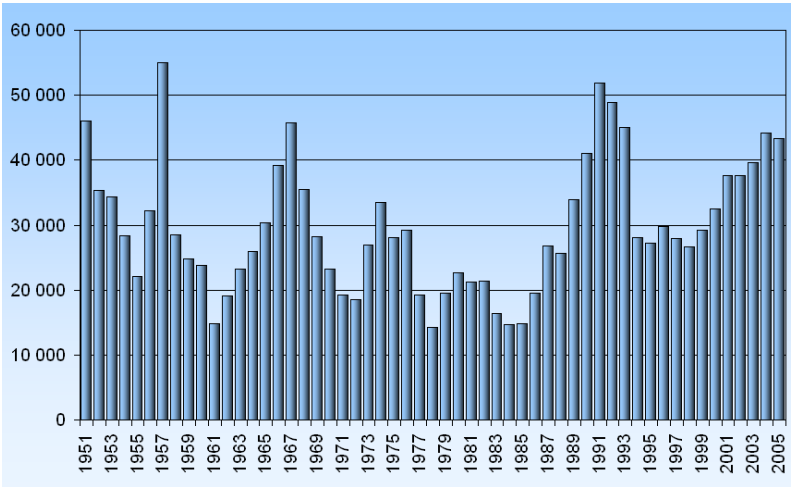

Рисунок 1 – Динамика иммиграции в Квебек.

Необходимо отметить, что с 2000 года по 2016 число иммигрирующих в провинцию людей возрастало с каждым годом.

Полные данные можно увидеть в представленной таблице 1. Данная информация предоставлена Статистическим управлением Канады и адаптирована Институтом статистки Квебека [5].

Таблица 1 - Динамика миграции в Квебек

Год	**Иммигранты**	**Эмигранты**	**Баланс**
1990	41 043	3 593	37 450
1991	51 947	6 667	45 280
1992	48 838	7 799	41 039
1993	44 977	7 983	36 994
1994	28 094	9 527	18 567
1995	27 228	9 028	18 200
1996	29 806	8 871	20 935
1997	27 934	11 166	16 768
1998	26 626	10 299	16 327
1999	29 179	9 176	20 003
2000	32 502	9 306	23 196
2001	37 604	8 044	29 560
2002	37 581	5 506	32 075
2003	39 560	5 692	33 868
2004	44 245	6 699	37 546
2005	43 315	6 484	36 831
2006	44 689	4 831	39 858
2007	45 213	5 466	39 747
2008	45 209	6 183	39 026
2009	49 489	4 687	44 802
2010	53 981	5 418	48 563
2011	51 741	5 962	45 779
2012	55 050	5 035	50 015

2013г	51 978	5 753	46 225
2014г	50 292	7 177	43 115
2015г	48 981	7 582	41 399
2016г	53 254	7 611	45 643

Таким образом, общая тенденция такова, что в 1990-2000 годы наблюдался период спада международной миграции в Квебек. В свою очередь, период с 2000 года по 2016 год зафиксирован подъем международной миграции в провинцию.

Еще одной характерной тенденцией становиться то, что большинство прибывающих в провинцию мигрантов – это выходцы из Азиатско-Тихоокеанского региона. Для того чтобы более точно охарактеризовать качественные параметры иммигрантов, необходимо выделить отдельные этапы. Согласно данным, представленным на официальном сайте Правительства Квебека, используется следующая периодизация иммиграции.

Первый период затрагивает 1990-е годы (таблица 2).

Таблица 2 – Данные об иммиграции в 1990-е гг.

Регион	Всего иммигрантов	Женщины, %	Мужчины, %	Возрастные группы
Восточная Азия	31 300	5,1	4,3	35-44 года
Южная Азия	49 265	7,9	6,9	35-44 года
Юго-Восточная Азия	27 790	3,8	4,5	35-44 года

По данным представленной таблицы можно сделать вывод, что лидирующее место по числу представленных иммигрантов являлся регион Южной Азии. Также статистика выделяет видимые меньшинства, которые представлены следующими группами: китайцы – 12,3 %, филиппинцы – 3,6 %, корейцы – 1,0 %, японцы – 0,3 % [7]. То есть можно сказать, что в данный период,

большинство иммигрирующих - это женщины и мужчины в возрасте 35-44 лет из Южной Азии.

Второй период ограничивается 2002-2006 годами. Согласно данным таблицы 3, можно сделать вывод, что в данный период преобладающее число иммигрантов – это женщины из Восточной Азии в возрасте от 25 до 34 лет. Также в этот период преобладала исключительно экономическая иммиграция, люди в первую очередь стремились переехать в другую страну в поисках трудоустройства. Что касается статистки по отдельным странам, то лидировали следующие: Китай – 8,2 %, Индия – 2,7 %. Среди стран Юго-Восточной Азии – Камбоджа, Индонезия, Малайзия [9].

Таблица 3 – Данные об иммиграции в 2002-2006 гг.

Регион	Всего иммигрантов	Женщины, %	Мужчины, %	Возрастные группы
Восточная Азия	20 221	11,2	8,2	25-34 года
Южная Азия	16 464	7,5	8,2	35-44 года
Юго-Восточная Азия	6 229	3,8	2,2	25-34 года

Третий период составляет 2006-2010 годы (таблица 4). В этот период типичный иммигрант – это женщина из Восточной Азии в возрасте от 25 до 34 лет. Лидирующие страны иммиграции: Китай – 5,7 %, Филиппины – 2,7 %, Индия – 2,1 %. Большое количество мигрантов из Камбоджи и Вьетнама. При этом женщины чаще иммигрируют из таких стран, как Китай (6,4 %) и Филиппины (3,4 %), а мужчины из Китая (5,0 %) и Индии (2,2 %). И снова в данном периоде преобладает экономическая миграция, то есть так называемый пункт новые работники составляет 47,9% среди женщин и 35,5 % среди мужчин. Более того, необходимо отметить, что среди мужчины набирает позиции такая сфера, как представители естественных и прикладных наук [10].

Таблица 4 – Данные об иммиграции в 2006-2010 гг.

Регион	Всего иммигрантов	Женщины, %	Мужчины, %	Возрастные группы
Восточная Азия	15 960	7,7	5,7	25-34 года
Южная Азия	12 886	5,3	5,5	35-44 года
Юго-Восточная Азия	9 550	5,1	2,9	25-44 года

Следующий период охватывает 2010-2014 годы (таблица 5). Типичный иммигрант – это женщина из Восточной Азии, в возрасте от 25 до 44 лет. Женщины мигрируют из Китая – 8,9 % и Филиппин – 2,3 %; мужчины в основном из Китая – 8,1 %. Преобладает экономический тип иммиграции (для мужчин – 73,6 %, для женщин – 64, 8 %) и семейной (16,9 % и 24,8 % соответственно).

Таблица 5 – Данные об иммиграции в 2010-2014 гг.

Регион	Всего иммигрантов	Женщины, %	Мужчины, %	Возрастные группы
Восточная Азия	25 545	9,9	8,8	25-44 года
Южная Азия	16 482	4,1	4,1	25-44 года
Юго-Восточная Азия	2 408	3,5	2,1	25-44 года

Наконец, современный период начинается с 2015 года и пока не подошел к завершению. В 2015 году по-прежнему лидируют такие страны как: Китай – 7,4 %, Филиппины – 3,2 %. Преобладает экономическая иммиграция (таблица 6) [2].

Таблица 6 – Данные об иммиграции в 2015 г.

Регион	Всего иммигрантов	Женщины, %	Мужчины, %	Возрастные группы
Восточная Азия	4 057	10,1	9,1	25-34 года
Южная Азия	1 747	3,8	4,0	25-34 года
Юго-Восточная Азия	2 049	3,6	2,2	25-34 года

Данные за первое полугодие 2016 года пока представлены в общем порядке, а не по отдельно взятому региону. По количеству иммигрантов лидируют такие страны, как Сирия –14,5 %, затем Франция – 9,9 %, Китай – 6,7 %, Иран – 5,2 % и Гаити – 4,6 % [4]. Данное распределение можно объяснить сложившейся международной ситуацией вокруг Сирии. Всего, по данным Института статистки Квебека, за 2016 год прибыло 53 084 человек. Из них:

- из Восточной Азии – 5 207 человек;
- из Южной Азии – 2 501 человек;
- из Юго-Восточной Азии – 2 552 человек.

По-прежнему преобладает такой вид иммиграции, как экономический – 59,5 %. Средний возраст иммигрирующих – от 25 до 34 лет. Соотношение мужчин и женщин практически одинаковое. Среди стран АТР лидирует Китай – 8,6 % [6].

Таким образом, можно сделать вывод, что иммиграция - это процесс сложный и многогранный, требующий усилий не только принимающей стороны, но и самих граждан, решивших направиться в другую страну по тем или иным причинам. Более того, количество и качество иммиграции зависит от различных факторов.

На первом этапе иммиграции мы видим, что с 1991 года наблюдается резкое падение количественных показателей. Данное явление можно связать с тем, что с 1991 года вступает в силу соглашение о разграничении полномочий по контролю иммигра-

ции между федеральным правительством Канады и провинцией Квебек. Соответственно для выработки правил и норм по отбору иммигрантов ушло определенное время, более того, применение данных правил на практике требовало некоторого времени, в связи с чем многие года наблюдалось падение показателей. В последующие годы наблюдался рост количественных показателей по иммиграции в Квебек, и существенных его изменений не наблюдалось.

Возрастание количества иммигрантов, прибывающих из Азиатско-Тихоокеанского региона, объясняется следующими причинами. Во-первых, данное явление обусловлено тем, что Канада является привлекательной для мигрантов с точки зрения ее уровня социально-экономического развития. Потому довольно часто Квебек используют как перевалочную базу, то есть попадая в Квебек по конкретной иммиграционной программе, люди не спешат задерживаться в провинции, а продвигаются дальше по стране. Очень часто среди стран АТР, лидирующих по количеству иммигрантов, выступает Китай. Причем популярностью пользуется программа по инвестированию, тем самым китайские инвесторы предоставляют занимаемую сумму в 800 000 канадских долларов без выплаты процентов сроком на 5 лет. И в дальнейшем, не задерживаясь в Квебеке, мигрируют в другие провинции Канады. Интерес к данной программе в Квебеке обусловлен тем, что федеральное правительство приостановило действие данной программы.

Во-вторых, власти Квебека создают такие условия, которые благоприятствуют привлечению новых иммигрантов. Например, людям предлагают пройти обучение французскому языку, при этом, в отличие от других провинций Канады, еще и начисляют обучающемуся стипендию. То есть человек прибыл в страну для того, чтобы заработать, но для этого ему необходимо пройти курсы французского языка, чтобы повысить свой уровень знания. Поэтому он начинает обучение: получает стипендию, хорошую языковую практику, не тратит собственных средств.

В-третьих, необходимо вспомнить тот факт, что некоторые страны, будучи в прошлом французской колонией, имеют прочные языковые и культурные связи с Квебеком.

В-четвертых, это возможность обустроиться, найти работу и жить в провинции Квебек.

Ежегодно Министерство по иммиграции разрабатывает план по иммиграции на следующий год. Согласно плану по иммиграции на 2017 год уровень иммиграции должен составить 51 000 человек, на 2018 – 51 000 человек, и на 2019 год – 52 500 человек. Доля экономической иммиграции должна быть увеличена до 63 % к концу периода. Преимущество отдавалось иммигрантам в возрасте 18 лет и старше, и предполагалось установить, как минимум 85% доли взрослых в подкатегории квалифицированного рабочего [7].

На официальном сайте Правительства Квебека можно увидеть следующие данные. Согласно представленной таблице 7 выделяются следующие два типа квот, связанных с региональным представительством [8].

Таблица 7 – Показатели экономической иммиграции

Регион	**Квалифицированные работники**		**Деловые люди**	
	Минимум	**Максимум**	**Минимум**	**Максимум**
Африка	15 200	16 400	-	200
Америка	3 800	4 100	-	200
Азия	9 500	10 200	6 000	7 400
Европа	9 500	10 300	-	200
Всего	**38 000**	**41 000**	**6 000**	**8 000**

Категория квалифицированных работников преобладает в отношении Африканского региона и с некоторым отрывом Азиатского и Европейского. Категория деловых людей с большим отрывом в отношении Азиатского региона. Таким образом, мы видим, что Азиатский регион занимает одно из ведущих мест по выделяемым квотам, что отчасти объясняет интенсивность иммиграции из данного региона.

Кроме этого, если мы посмотрим на выделяемые квоты по другим иммиграционным категориям, то совершенно очевидно, что провинция сама стимулирует приток иммигрантов из Азиатского региона. Так, показатель на 2017 год составляет минимум – 16 400 человек и максимум – 17 700 человек. Это один из самых высоких показателей.

Таким образом, можно сделать вывод о том, что Азиатско-Тихоокеанский регион является перспективным в отношении «импорта» иммиграционного потока в Квебек. Более того, провинция всячески стимулирует иммиграционные процессы из АТР.

Литература:

1. Кузнецов А.М. Этнополитическая история Азиатско-Тихоокеанского региона в XX – начале XXI вв.: монография / А.М. Кузнецов, И.Н. Золотухин. – Владивосток: Изд-во Дальневост. фед. ун-та, 2011. – 224 с.

2. Immigration et démographie au Québec 2015 [Электронный ресурс]. URL: http://www.midi.gouv.qc.ca/publications/fr/recherches-statistiques/Pub_Immigration_et_demo_2015.pdf (Дата обращения: 25.09.2017).

3. Immigrate and settle in Québec. [Электронный ресурс]. URL: http://www.immigration-quebec.gouv.qc.ca/en/index.html (Дата обращения: 14.04.2017).

4. Le bilan démographique du Québec. 2016 [Электронный ресурс]. URL: http://www.stat.gouv.qc.ca/statistiques/population-demographie/bilan2016.pdf#page=83 (Дата обращения: 25.09.2017).

5. Migrations internationales et interprovinciales. [Электронный ресурс]. URL: http://www.stat.gouv.qc.ca/statistiques/population-demographie/migration/internationales-interprovinciales/index.html (Дата обращения: 25.09.2017).

6. Portrait de l'immigration permanente au Québec selon les catégories d'immigration 2012-2016 [Электронный ресурс]. URL: http://www.midi.gouv.qc.ca/publications/fr/recherches-

statistiques/Portraits_categories_2012-2016.pdf (Дата обращения: 25.09.2017).

7. Portraits statistiques de la population immigrée, 1996: Québec, régions métropolitaines de recensement, régions administratives. [Электронный ресурс]. URL: http://www.midi.gouv.qc.ca/fr/recherches-statistiques/index.html (Дата обращения: 25.09.2017).

8. Le Plan stratégique 2016-2021 du Ministère. [Электронный ресурс]. URL: http://www.midi.gouv.qc.ca/publications/fr/planification/PlanStrategique2016-2021_integral.pdf (Дата обращения: 25.09.2017).

9. Tableaux sur l'immigration au Québec 2002-2006. [Электронный ресурс]. URL: http://www.midi.gouv.qc.ca/publications/fr/recherches-statistiques/Immigration-Quebec-2002-2006.pdf (Дата обращения: 25.09.2017).

10. Tableaux sur l'immigration permanente au Québec 2006-2010 [Электронный ресурс]. URL: http://www.midi.gouv.qc.ca/publications/fr/recherches-statistiques/Immigration-Quebec-2006-2010.pdf (Дата обращения: 25.09.2017).

УДК 323.2

Н.Е. Кушнарев
Благовещенский государственный педагогический университет, 675000, г. Благовещенск, ул. Ленина, 104
nekitkushnarev@mail.ru

РЕПРЕССИИ ПОСЛЕДОВАТЕЛЕЙ ФАЛУНЬГУН – ОБРАТНАЯ СТОРОНА ДЕЯТЕЛЬНОСТИ ЧИНОВНИКОВ-КОРРУПЦИОНЕРОВ В КНР

В КНР острая проблема присутствия коррупционеров в руководящих структурах КПК наблюдается еще с конца XX века [4, с. 158]. Огромные суммы финансовых средств, украденные чиновниками различными способами, подрыв административной деятельности «на местах», непрекращающаяся борьба за административную и партийную власть являются лишь одной стороной коррупционной деятельности чиновников в Китае. Эта тема довольно сильно освещена не только в китайских, но и в различных европейских, американских и российских СМИ. Кроме того, изучением данной проблемы занимаются большое количество исследователей и специалистов [8, с. 132]. Однако ради собственного обогащения чиновники способны функционировать с самыми различными социальными явлениями, которые происходят на территории Китая. Создание, деятельность, а в дальнейшем и запрет секты учения Фалуньгун оказало большое влияние на коррупционные дела чиновников.

Религиозное движение Фалуньгун возникло в Китае в 1992 году, оно основано на гимнастике цигун с элементами буддизма, даосизма и народных верований. Изначально деятельность Фалуньгун поддерживала Коммунистическая партия Китая, но затем движение превратилось в популярную секту [10].

22 июня 1999 года данная секта была запрещена как «еретическое учение». Властями КНР было признано, что секта последователей Фалуньгун оказывает негативное воздействие на общество, так как данная религиозная организация приобретала политически-оппозиционный характер и способствовала разви-

тию дестабилизации в стране. В Фалуньгун на самом деле наблюдались признаки сектантской организации – лидеры религиозного движения призывали последователей не обращаться в медицинские учреждения, ссылаясь на лечение дыхательными практиками, таких как цигун [9]. После отказа властей зарегистрировать сектантскую организацию на официальном уровне, последователи Фалуньгун начали волну самоубийств на религиозной почве. По мнению российских ученых-китаистов, Фалуньгун начала превращаться в открытое антиправительственное движение, финансирование которого занимаются власти Соединенных штатов Америки [9].

Власти КНР начали расследование деятельности Фалуньгун. В 2001 году несколько участников движения устроили самосожжение на пекинской площади Тяньаньмэнь в знак протеста против репрессий. После этого последовали массовые аресты. Участники Фалуньгун утверждают, что в 2001 году было более 830 тысяч арестов последователей, по официальной статистике более одного миллиона человек попали в тюрьмы по статьям о деятельности сект и еретических организаций [6].

В 2006 году появились утверждения о том, что большое количество последователей учения Фалуньгун были убиты ради органов для трансплантационной индустрии Китая [11] [12]. Предварительное расследование показало, что источники около 42 тысяч донорских органов за шестилетний период с 2000 по 2005 годы неизвестны и пришло к выводу, что широкомасштабное извлечение органов у представителей секты Фалуньгун продолжается до настоящего времени [10]. Расследование было проведено по просьбе Коалиции по расследованию преследований в отношении Фалуньгун в Китае после появления утверждений, что у практикующих Фалуньгун тайно против их воли извлекают органы в Центре провинции Ляонин по лечению тромбозов совместными методами китайской и западной медицины.

Основываясь на временных рамках периода появления донорских органов от неизвестных источников, стоит обратить внимание на то, что в 2001-2004 годах провинцией Ляонин руко-

водил один из самых известных китайских коррупционеров Бо Силай [7].

Политическая карьера знаменитого китайского политика Бо Силая оборвалась с такой же стремительностью, с какой бывший глава Чунцинского городского комитета КПК набирал популярность. В ходе серии скандалов, прошедших в 2012 году, Бо Силай был отстранён от поста главы горкома Чунцина и исключен из состава Политбюро Центрального комитета Коммунистической Партии Китая. В последующем он был исключен из состава Всекитайского собрания народных представителей, что послужило началом судебного разбирательства над чиновником, поскольку депутатская неприкосновенность в рамках данного статуса давала ему иммунитет от судебного расследования.

Дело Бо Силая воспринимается аналитиками, как самый серьезный кризис, потрясший элиту правящего эшелона КНР. Вероятно, суд над Бо Силаем являлся откровенной попыткой правительства страны устранения политика, столь стремительно набиравшего популярность. Фактически он являлся одним из главных претендентов на избрание в Постоянный комитет Политбюро КПК [1]. Его политические амбиции образовали вокруг него немалое количество врагов и недоброжелателей, а высшие руководители партийных органов КНР воспринимали личность Бо Силая как неоднозначную фигуру.

Скандалы 2012 года в первую очередь накладывали сильный след на репутацию успешного продвигавшегося по партийной и административной лестницам власти чиновника. Первый случай был связан с Ваном Лицзюнем, вице-мэром и начальником полиции Чунцина. Вану Лицзюню было предъявлено обвинение в организации прослушивания телефонного разговора между председателем КНР Ху Цзиньтао и одним из чиновников, занимавшимся расследованием коррупционных дел в Чунцине [13]. В феврале 2012 года он предпринял попытку получить политическое убежище в здании консульства США в городе Чэнду, но получил отказ, был задержан полицией и увезен в неизвестном направлении [14].

Кроме этого, во время своего пребывания в здании консульства США Ван Лицзюнь раскрыл представителям консульства планы совершения государственного переворота в Китае и факты насильственного извлечения органов у живых людей, в основном практикующих Фалуньгун [3]. С его слов, одним из организаторов получения органов для трансплантации являлся Бо Силай и Цзян Цзэминь.

По словам Бая Шучжуна, бывшего главы медицинского отдела Главного управления тыла Национально-освободительной армии КНР, Цзян Цзэминь издал приказ о массовом извлечении органов у сотен тысяч последователей Фалуньгун [6]. Это было обусловлено гарантией предоставления китайским военным госпиталям стабильного снабжения человеческими органами, для извлечения огромной выгоды от операций по трансплантации.

Приняв этот курс, Цзян должен был держать власть в своих руках. В случае если его признают виновным в убийстве сотен тысяч, даже миллионов его соотечественников, то ему предъявят обвинения в геноциде и преступлениях против человечности. Таким образом, Цзян поддерживал и продвигал по карьерной лестнице тех, кто продолжал преследования после того, как он сам лишился всех официальных постов, но остался де-факто у власти в Китае.

Цзян Цзэминь и его фракция доминировали на протяжении 10-летнего правления его преемника Ху Цзиньтао. По плану Цзяна, Си Цзинпин должен был служить в качестве временного главы, пока Бо Силай, член Политбюро и глава горкома юго-западного мегаполиса Чунцина, не займёт место генерального секретаря. Возможно, в представлениях Цзяна Бо Силай был самым подходящим человеком, чтобы управлять режимом.

По словам правозащитников, сам Бо Силай добился признания Цзян Цзэминя после того, как придумал новый источник прибыли для компартии. Именно он предложил продавать органы заключённых практикующих Фалуньгун для трансплантации [2] [6].

По данным Minghui.org, центром обмена информацией из первых рук о преследовании Фалуньгун за время правления Бо в

Чунцине преследованию подверглись более 700 последователей Фалуньгун [7]. Кроме того, во время его правления выросло количество предприятий, которые пластинировали тела казнённых заключённых для продажи или показа на выставках.

Уже после вступления Си Цзинпина в должность генерального секретаря ЦК КПК в ноябре 2012 года он начал предпринимать активные действия, чтобы вырвать с корнем власть Цзяна. В ходе антикоррупционной кампании Си Цзиньпин арестовал тысячи чиновников, связанных с Цзян Цзэминем, в государственных структурах и экономическом секторе [7].

Многие из арестованных, например, ранее упомянутый политик Бо Силай, проявили особую жестокость в преследовании Фалуньгун. Ли Дуншэн, бывший заместитель министра госбезопасности и глава «Комитета-610», был одним из первых павших чиновников. «Комитет-610» – это внесудебная организация, специально созданная для преследования Фалуньгун. Во время ареста Ли Дуншэна, руководителя «Комитета-610», была названа его должность. Таким образом, китайские власти впервые признали существование этой секретной организации [10].

Затем методу «шуангуй» [5, с. 411] подверглись ранее «неприкасаемые» руководители: глава аппарата безопасности Чжоу Юнкан, бывший глава «Объединённого фронта» Лин Цзихуа, генералы Сюй Цайхоу и Го Босюн. Преимущественно, Си Цзиньпин сначала задерживал высокопоставленных чиновников и лишь спустя какое-то время выдвигал против них обвинения [6].

По различным оценкам около 65 тысяч практикующих Фалуньгун были убиты ради их органов в период с 2000 по 2008 годы[11] [12]. В 2008 году специальные докладчики Организации Объединённых Наций повторно потребовали, чтобы китайское правительство объяснило заявления об изъятии жизненно важных органов у практикующих Фалуньгун, а также сообщило об источниках органов, используемых в трансплантационной индустрии, быстрый рост которой продолжается в Китае с 2000 года [12].

На данный момент можно сказать, что Си Цзинпин был намерен полностью остановить преследование Фалуньгун, так как

наблюдались признаки, что он не поддерживает репрессии. В январе 2014 года Си закрыл исправительно-трудовые лагеря – одну из главных инфраструктур, использовавшихся для преследования последователей Фалуньгун.

При правлении Си Цзиньпина китайская прокуратура приняла свыше 200 000 исков против Цзян Цзэминя. Ранее подать подобные иски было невозможно.

С момента вступления к власти Си Цзинпина стала наблюдаться активная антикоррупционная программа – создание органов антикоррупционной направленности, регламентация законов, партийные установления [5, с. 409-412]. В первую очередь, это являлось необходимым для бюрократического аппарата КНР, который после борьбы за власть оказался в крайне шатком положении.

Литература:

1. Бо Силай приговорен к пожизненному заключению. «РБК» [Электронный ресурс]. URL: http://www.rbc.ru/politics/22/09/2013/57040fee9a794761c0ce2008 (Дата обращения: 02.05.2017).

2. Всемирная организация по Расследованию Преследования Фалуньгун. Китайский чиновник Бо Силай, который в настоящий момент совершает визит в Соединенные Штаты, является преступником. Minghui.org. [Электронный ресурс]. URL: http://ru.minghui.org/html/articles/2004/4/22/34133.html (Дата обращения: 16.09.2017).

3. Гу Цинэр. Почему Бо Силай с риском для жизни планировал совершить в Китае государственный переворот? Epoch Times. [Электронный ресурс]. URL:http://www.epochtimes.ru/pochemu-bo-silaj-s-riskom-dlya-zhizni-planiroval-sovershit-v-kitae-gosudarstvennyj-perevorot-99013726/ (Дата обращения: 16.09.2017).

4. Кушнарев Н.Е. Особенности борьбы с коррупцией в Китае на примере конца XX века // Материалы 11-й Всероссийской научно-практической конференции «Альтернативный мир»

// отв. ред. Д.В. Буяров. – Благовещенск: Изд-во «БГПУ», 2016. – С. 158-165.

5. Кушнарев Н.Е., Буяров Д.В. Коррупция в Китае: проблема «голых» чиновников // Материалы VII международной научно-практической конференции «Россия и Китай: история и перспективы сотрудничества» – Благовещенск: Изд-во «БГПУ», 2017. – С. 409-412.

6. Ларри Онг. Устранение инициатора извлечения органов сигнализирует о реальных изменениях в Китае. Epoch Times. [Электронный ресурс]. URL: http://www.epochtimes.ru/otstranenie-initsiatora-izvlecheniya-organov-signaliziruet-o-realnyh-izmeneniyah-v-kitae-99025869/ (Дата обращения: 16.09.2017).

7. Минхуэй. Высокопоставленные чиновники КПК Ван Лицзюнь и Бо Силай совершили преступления геноцида против Фалуньгун. Minghui.org. [Электронный ресурс]. URL: http://ru.minghui.org/html/articles/2012/2/24/58112.html (Дата обращения: 16.09.2017).

8. Петруня О. Э. Перспективы сотрудничества Китая и ЕС в условиях столкновения их глобальных интересов на евразийском пространстве // Актуальные проблемы Европы. – М.: ИНИОН РАН, 2012. – № 1. – С. 115-143.

9. Суперека А. Почем нынче органы. Русская планета. [Электронный ресурс]. URL: http://rusplt.ru/world/pochem-nyinche-organyi-10442.html# (Дата обращения: 16.09.2017).

10. Шелберова Е. Производство экспонатов из человеческих тел или за что должны были судить Бо Силая. Информационный центр Фалунь Дафа [Электронный ресурс]. URL: https://faluninfo.ru/falungun-i-obshchestvo/stati/proizvodstvo-ehksponatov-iz-chelovecheskih-tel-ili-za-chto-dolzhny-byli-sudit-bo-silaya/ (Дата обращения: 16.09.2017).

11. Ethan Gutmann. «How many harvested?» revisited. eastofethan.com. [Электронный ресурс]. URL: https://eastofethan.com/2011/03/10/how-many-harvested-revisited/ (Дата обращения: 16.09.2017).

12. Jay Nordlinger. Face The Slaughter: The Slaughter: Mass Killings, Organ Harvesting, and China’s Secret Solution to Its Dissi-

dent Problem. National Review. [Электронный ресурс]. URL:http://www.nationalreview.com/sites/default/files/nordlinger_gutmann08-25-14.html (Дата обращения: 16.09.2017).

13. Steven Jiang. China's Bo Xilai faces off with ex-police chief key to his downfall [Электронный ресурс]. URL: http://edition.cnn.com/2013/08/24/world/americas/china-bo-xilai-trial/index.html (Дата обращения: 03.05.2017).

14. Steven Jiang. China's Bo Xilai rebuts testimony of ex-police chief key to his downfall [Электронный ресурс]. URL: http://edition.cnn.com/2013/08/25/world/asia/china-bo-xilai-trial/index.html (Дата обращения: 29.04.2017).

УДК 372.882

Лю Хуаньин,
В.В. Городецкая
Благовещенский государственный педагогический
университет, 675000, г. Благовещенск, ул. Ленина, 104
gorsvet-1@mail.ru

ФУНКЦИЯ ЦВЕТОВОЙ ДЕТАЛИ В РАССКАЗЕ А.И. КУПРИНА «ОЛЕСЯ»

В рассказе А.И. Куприна «Олеся» представлены различные цветовые детали: черный, белый, синий, желтый, красный цвета и их производные.

Рассмотрим использование в рассказе черного цвета и его производных оттенков и цветов.

Черный цвет А.И. Куприн использует в основном в бытовом значении, то есть для характеристики и описания портретов героев, например, портрет Ярмолы: «Обыкновенно над такой задачей он мучительно раздумывал минут десять, а то и больше, причем его смуглое худое лицо с впалыми черными глазами, все ушедшее в жесткую черную бороду и большие усы, выражало крайнюю степень умственного напряжения.

Снова описание слуги и помощника Ивана Тимофеевича Ярмолы: «Его черные глаза следили за мной издали с упреком и неудовольствием каждый раз, когда я собирался идти в лес, хотя порицания своего он не высказывал ни одним словом».

Черными были и брови красавицы Олеси: «Ее тонкие черные брови недовольно сдвинулись, а глаза с вопросом обратились на старуху».

Иван Тимофеевич замечает, что у Олеси не только черные брови и глаза, но и руки: «Невольно я обратил внимание на эти руки, они загрубели и почернели от работы, но были невелики и такой красивой формы, что им позавидовали бы многие благовоспитанные девицы».

Почерневшие «от работы» руки - это знак трудолюбия Олеси и незавидного материального положения ее семьи, но Куп-

рин вкладывает в уста Ивана Тимофеевича и другую характеристику рук Олеси: «были невелики и такой красивой формы, что им позавидовали многие благовоспитанные девицы» – это, конечно, знак симпатии и любви к «дикарке» Олесе.

Очень красиво на контрасте бледного лица Куприн описывает черные глаза Олеси: «Я близко вглядывался в ее бледное, закинутое назад лицо, в ее большие черные глаза с блестевшими в них яркими лунными бликами,- и смутное предчувствие близкой беды вдруг внезапным холодом заползло в мою душу.

С незапамятных времен считалось, что у обладателей черных глаз очень сильная энергетика, они отличаются большой жизнестойкостью, инициативой и неспокойным характером. Так же черные глаза считают свидетельством страстности человека и его любвеобилия. Черноглазых людей практически никакие преграды на пути к обожаемому объекту остановить не в состоянии. Хотя их одержимость может нести не только радость побед, но и горечь от необдуманных и «горячих» поступков. Это описание копирует характер главной героини рассказа Олеси.

Черные блестящие глазенки были и у маленьких птенчиков, которых Олеся принесла из леса домой: «Обеими руками она бережно придерживала полосатый передник, из которого выглядывали три крошечных птичьих головки с красными шейками и черными блестящими глазенками».

Черный цвет используется Куприным и при описании пейзажа, например: «Над черными нивами вился легкий парок, наполнявший воздух запахом оттаявшей земли, – тем светлым, вкрадчивым и могучим пьяным запахом весны, который даже и в городе узнаешь среди сотен других запахов».

Вот еще один пейзаж, в котором присутствует черный цвет: «Пройдя узкую тропинку, мы вышли на лесную дорогу, черную от грязи, всю истоптанную следами копыт и изборожденную колеями, полными воды, в которой отражался пожар вечерней зари».

В рассказе «Олеся» в черный Куприн окрасил и мнимого кота, который, по его мнению, должен обитать в жилище любой ведьмы, а именно это он слышал о Мануйлихе: «Ни совы, ни чер-

ного кота я не заметил, но зато с печки два рябых солидных скворца глядели на меня с удивлением и недоверчивым взглядом».

Черный цвет употребляется Куприным и в переносном значении: «Действительно, для многого из ее черного искусства я не умел найти объяснения в своей небольшой науке».

Под «черным искусством» Куприн понимает незаурядные способности Олеси, заговаривать кровь, видеть будущее. В этом смысле «черный» можно трактовать как «неясный», «колдовской», «недобрый».

Обратимся к использованию в рассказе красного цвета.

Красный цвет представлен в рассказе в следующих значениях: портрет урядника Евпсихия Африкановича: «Изредка он быстро вскидывал на меня равнодушные, мутные, до смешного маленькие и голубые глаза, но на его красной огромной физиономии я не мог ничего прочесть ни сочувствия, ни сопротивления.

К этому герою А.И. Куприн явно питает не самые теплые чувства, наделяя его такой внешностью, автор и черты характера приписывает ему соответствующие, такие как: жадность, хитрость, эгоизм, стремление к наживе. Красный, конечно, цвет крови, боли и всего, что с этим связанно, поэтому и царапины, и порез, заговариваемый Олесей, были в рассказе именно этого цвета: «Длинные красные ссадины избороздали ее лоб, щеки и шею».

«Когда же Олеся выпрямилась и разжала свои пальцы, то на пораненном месте осталась только красная царапина».

Красный цвет используется и в первичной номинации: «Урядник слушал меня с опущенной вниз головой, методически очищая от корешков красную, упругую, ядреную редиску и пережевывал ее с аппетитным хрустением».

«Но Олеся накинула на голову красный кашемировый платок и вдруг, подбежав к бабушке, обняла ее и звонко поцеловала».

В число оттенков красного цвета мы включили употребляемый А. Куприным «румяный». Он используется для описания эмоций героев (стыд, раздражение, страсть и т.д.). Вот как трактуется румяный цвет в словаре В.И. Даля: «Румяный - словно

нарумяненный, подернутый местами алою, яркою красниною, поалевший, зардевшийся, зарделый, с румянцем. Румяный, вообще яркого, но нежного, приятного цвета. Иван Тимофеевич об Олесе: «Но, увидев меня, она вдруг замолчала и вспыхнула густым румянцем»; «Лицо Олеси пылало лихорадочным румянцем, темные глаза блестели неестественно ярко, сухие губы нервно вздрагивали».

В рассказе Олеся» встречается розовый цвет, в чистом виде в природе его не существует, цвет образуется при смешивании красного и белого. Хотя иногда его описывают как светло-красный, однако точнее будет сказать, что это ненасыщенный красный цвет, причем чаще всего с примесью пурпурного. Несмотря на широкое употребление слова, точный оттенок установить трудно, например, в английском языке используется два слова для существенно различных оттенков розового: Rose (более красный оттенок) и Pink («маргаритковый»)

Розовый считают истинно женственным цветом. Его характеризуют как нежность, стремление к стабильности, цвет материнства, слабости, наивности, не объективности восприятия мира. Это цвет всепоглощающей, верной любви и ласки.

Считается, что розовый цвет наиболее приближен к цвету тела. У Куприна розовый так же используется для описания оттенка кожи Олеси: «Прелесть его заключалась в этих больших, блестящих, темных глазах, которым тонкие, надломленные посредине брови придавали неуловимый оттенок лукавства, властности и наивности; в смугло-розовом тоне кожи, в своевольном изгибе губ…».

Есть в рассказе и довольно необычное употребление розового цвета: «Снег розовел на солнце и синел в тени».

В рассказе выделяется оттенок красного цвета - окровавленный. Он употреблен в прямом значении «с кровью на лице» (первичная номинация). «Олеся остановилась, повернула к озверевшей толпе свое бледное окровавленное лицо и крикнула так громко, что каждое ее слово было слышно на площади».

Интересен также еще один оттенок красного, используемый писателем - багровый. В рассказе багряный оттенок исполь-

зуется для описания зари: «Голые, облупившиеся стволы были окрашены багровым отблеском догорающей зари…».

Таким образом, в рассказе А.И. Куприна «Олеся» основные цветовые детали используются для описания внешности героев, цвета волос, для обозначения смены дня и ночи, природных явлений и др.

Красный цвет объективирует самые важные образы-символы в рассказе – символ красные бусы.

По замыслу автора – это символ вспыхнувшего яркого чувства между двумя молодыми людьми, которым из-за невежественности и дикости, существующих в то время нравов, не суждено было испытать радости зрелой любви.

«Яркий красный предмет, висящий на углу оконной рамы. Нитка дешевых красных бус, известных в Полесье под названием кораллов». Красные бусы остались, как напоминание об Олесе, о ее нежной и великодушной любви. Красный цвет бус можно трактовать, как символ вспыхнувшего яркого чувства между двумя молодыми людьми.

Литература:

1. Кулешов Ф.И. Творческий путь А.И. Куприна. – Минск: Сказ,1986. – 486 с.

2. Паустовский К. Поток жизни: заметки о прозе Куприна. – М.: Олимп, 2002. – С. 51-57.

УДК 372.882

Лю Хун
Благовещенский государственный педагогический
университет, 675000, г. Благовещенск, ул. Ленина, 104
gorsvet-1@mail.ru

ОБРАЗ ГОРОДА БЛАГОВЕЩЕНСК В ЛИРИКЕ В. ЯГАНОВА

Благовещенск – «малая родина» поэта: здесь он родился, здесь прошли его школьные годы, отсюда он ушел в армию, здесь окончил строительный техникум и начал работать и писать свои стихи.

Не случайно город стал героем стихов В. Яганова. Отдельные зарисовки городских мест можно встретить в разных стихах.

В стихотворении «Базар» поэт передает воспоминания детства, когда он вместе с мамой ходил на городской базар:

Городской базар – он вечный.
Редко здесь бывает пусто.
В сентябре хруст огуречный
Слаще яблочного хруста.
(«Базар») [2, с. 28].

Картинка шумного, многолюдного базара, наполненного вкусными запахами свежих овощей, передает атмосферу жизни города.

В другом стихотворении «Очередь» поэт переносит читателя в магазин. Поэт передает не только зрительные образы, но и запахи булочной:

В магазин, где пряники и сушки.
Где пропахли продавщицы хлебом,
Вдруг влетела шустрая девчушка -
Синие глазенки, словно небо.
(«Очередь») [2, с. 28].

Вот поэт наблюдает за посетителями ЦУМа (центральный универмаг). Он любуется симпатичными продавщицами, которые весело обслуживают покупателей:

Чудны за прилавком
Продавщицы в ЦУМе,
Продают булавки,
Продают костюмы.
(«В ЦУМе») [2, с. 9].

Виктор Яганов хорошо знает свой город. В стихотворении «В выставочном зале»:

«Толпа людская в освещенном выставочном зале
На выставку глядит по три часа...» [2, с. 18].

Город стоит на берегу Амура и Зеи. Он является речным портом. Поэт в стихотворении «В порту» передает рабочую атмосферу порта:

Грохот речного порта,
Запах рыбы с душком.
Лица от чая потны
И от тяжелых мешков [2, с. 14].

Поэт хорошо знает и окраину города:

Окраина похожа на село:
Одноэтажка в голубиных клетках...
Прополотые грядки во дворах...
Времянок летних поздние огни.
Далекий лай недремлющей дворняги.
(«Городская окраина») [2, с. 35].

Поэт пишет про городской вокзал, про «старые паровозы». Благовещенск – пограничный город. В стихотворении «Я живу на границе» Яганов с гордостью пишет:

Мой милый город на исходе дня,
Как и всегда стоит лицом к границе,
Мой мирный труд, мой мирный дом, храня [2, с. 44].

В стихотворении «Воспоминания о старом Благовещенске», судя по его названию, поэт вспоминает историю города:

Город русский, купцами прославленный,
В нем царили покой, благоденствие... [2, с. 26].

Покойная жизнь небольшого города сохранялась еще в детстве поэта в 40-50-е годы XX века:

Ни машин, ни угара, ни грохота,
Кроны, словно в зеленом инее.
Был мой город тихий и крохотный,
Знал я многих в лицо и по имени [2, с. 37].

Мотив неспешной жизни провинциального города передается словами: «покой», «ни грохота», «тихий» Все эти слова помогают создать образ прошлого Благовещенска.

Настоящее города связано с другим ритмом жизни: «густо транспортом улицы полнятся...». Слово «транспорт» передает динамику жизни и даже звуковые ассоциации.

Ритм жизни людей изменился: «…и встречаются реже знакомые». Но город по-прежнему красив своей зеленью и своими молодыми людьми. Это радует поэта и придает стихотворению в последних строфах мажорный ритм и оптимистическое настроение:

По бульвару шагаю весеннему.
Мимо пестрыми стайками шумными –
Незнакомое мне поколение –
Земляки мои младшие юные.
Глядя в очи их карие, синие,
Убеждаюсь и сердцем и прожитым:
Город мой – тот, в зеленом инее,
Город их – шумный, встревоженный [2, с. 45].

В стихотворении поэт использует слова-лейтмотивы: «покой», «тихий», «шумный», «встревоженный», с помощью которых создает образ старого и нового Благовещенска, стихотворение пронизано глубокой любовью поэта, его душевной теплотой.

Литература:

1. Городецкая В. Яганов Виктор Александрович. Энциклопедия литературной жизни Приамурья XIX-XXI веков. – Благовещенск, 20013. – С. 452-453.

2. Яганов Виктор. Тепло: стихи. – Благовещенск, 1992. – 61 с.

УДК 902

А.В. Мусиенко, Н.Е. Кушнарев
Благовещенский государственный педагогический
университет, 675000, г. Благовещенск, ул. Ленина 104
alex-carr1995@yandex.ru
nekitkushnarev@mail.ru
У.Р. Цепляева
Московский педагогический государственный университет,
119991, г. Москва, ул. Малая Пироговская, дом 4, стр. 1
ylechka@mail.ru

СОВРЕМЕННОЕ СОСТОЯНИЕ ИЗУЧЕНИЯ КЕРАМИЧЕСКОГО КОМПЛЕКСА ТАЛАКАНСКОЙ АРХЕОЛОГИЧЕСКОЙ КУЛЬТУРЫ РАННЕГО ЖЕЛЕЗНОГО ВЕКА

Памятники талаканской археологической культуры раннего железного века на территории Западного Приамурья обнаружены археологами Бурейской экспедиции под руководством С.П. Нестерова в 1990-х гг. С этого времени начинается последовательное изучение новой культуры. Первым памятником, на котором была обнаружена талаканская керамика, является сезонная стоянка Усть-Талакан. Именно там были обследованы несколько жилищ талаканцев. Благодаря керамическим артефактам с Усть-Талакана С.П. Нестеровым была выделена отдельная талаканская археологическая культура, хронологические рамки которой определены IV/III в. до н.э. – III в. н.э. [3, с. 130-131; 5, с. 57-58]. В настоящее время найдено более 20 памятников, на которых в качестве археологического материала представлена талаканская керамика.

Усть-Талакан. Памятник дислоцирован на левобережье р. Буреи. Исследование многослойного памятника было начато в 1993 г., когда во время стационарных раскопок было обследовано два жилища. Далее изучение стоянки продолжалось еще три года, в итоге на площади 870 м^2 археологами были обнаружены 7 жилищ, 2 ямы-погреба, мусорная яма и 2 железоплавильные печи [3,

с. 106-107]. Л.Н. Мыльникова считает, что керамические артефакты, найденные на памятнике, относятся к сосудам с горловиной (высокие горшки с округлой формой, высокие горшки с вытянутым туловом и сосуды с раздутым сферическим туловом) [3, с. 123]. Характерной чертой талаканской керамики является неполнота орнаментации сосудов, либо полное ее отсутствие. В основном орнамент представлен на венчиках. Самым распространенным видом является лента-валик, рассеченная однонаправленными линиями. Около 1/3 артефактов составляют фрагменты венчиков с орнаментов ленты-валика, рассеченного наклонными разнонаправленными линиями. Интересным материалом является венчики с лентой-валиком, рассеченной ямками [3, с. 126].

Безумка. Археологический памятник расположен на довольно длинной, но узкой релке. Согласно стратиграфическому анализу данного памятника, он содержит три культурных слоя, между которым находятся слои пойменного аллювия, которые указывают на наводнения, происходившие на этой территории в эпоху раннего железа и средневековья. В результате стационарных работ 1997 г. под руководством С.В. Алкина было вскрыто 65 м^2. Артефакты талаканской культуры, а также отдельные находки михайловской культуры были найдены в первой погребенной почве (слой 3) [10, с. 69-70]. Керамические фрагменты талаканской культуры представлены на памятнике в виде развала сосуда. Данный сосуд является тонкостенный, но при этом больших размеров, это подтверждает профессиональную технику гончарства у талаканцев [10, с. 73].

Спустя 18 лет работы на Безумке были возобновлены под руководством А.А. Цыбанкова. Было решено вести раскопки на территории 243 м^2, при этом новый раскоп должен был быть прирезан к старому (1997 г.). В технико-декоративном плане венчики талаканской культуры встречаются двух видов: лента-валик неорнаментированная (2 экз.) [8, с. 55, 72] и лента-валик, рассеченная однонаправленными линиями (4 экз.) [8, с. 64, 70-71]. В основном, помимо талаканского материала, на памятнике найдена керамика урильской, михайловской и мохэской (троицкая группа) культур [9, с. 599].

Сухие Протоки-2. Во время стационарных работ на данном памятнике были обнаружены отдельные находки талаканской археологической культуры (к тому моменту культура еще не была выделена) [1, с. 20], но они находятся в сравнительном меньшинстве по сравнению с керамическим материалом урильской и михайловской культур, также найденном на Сухих Протоках-2 [3, с. 28]. Данная ситуация показывает, что носители талаканской культуры, жившие по соседству, вероятно, могли приходить по различным делам к своим соседям михайловцам, которых С.П. Нестеров связывает с летописными племенам бо, бэй и шэньмода шивэй [6, с. 115].

Прядчино-3. Данный памятник дислоцирован на правобережье р. Зея. Во время полевых работ было вскрыто 2 ямы. На самом памятнике дело обстоит так же, как и бурейских памятниках, т.е. керамический материал относится к урильской, талаканской и михайловской культурам [4, с. 59-61].

Озеро Долгое. Памятник был выявлен в 2005 г. отрядом «Центра по сохранению историко-культурного наследия Амурской области». В 2008 г. международной российско-корейской экспедицией ИАЭТ СО РАН и Государственного исследовательского Института культурного наследия Республики Кореи были проведены стационарные раскопки, в результате которых было исследовано 2 жилища (№ 31 и № 32) и одна деревянная конструкция (№ 31а) [2]. На территории жилища 31 была найдена керамика классифицированная как талаканская. Донный начин сосуда с отпечатком листа на донышке, найденный в жилище, аналогичен найденному материалу на памятнике Усть-Талакан [7, с. 232]. Дальнейшие исследования 2014 г. показали, что находки талаканской культуры присутствуют не на всей территории комплекса, т.к. в других жилищах были найдены керамические материалы михайловской культуры и троицкой группы мохэской культуры.

В настоящее время талаканская археологическая культура является до конца не изученной, многие вопросы остаются открытыми, особенно это проблема этнической принадлежности талаканцев. Этот вопрос, как и многие другие, может быть решен

лишь при проведении новых исследований памятников, где найдены материалы культуры. Такая работа уже ведется ИАЭТ СО РАН и ГАУ ЦСН Амурской области, но результаты данной деятельности можно будет увидеть только в будущем, когда будут опубликованы материалы по полевым сезонам.

Литература:

1. Гребенщиков А.В., Кононенко Н.А., Нестеров С.П. Сухие Протоки-2 – новый тип памятников эпохи раннего железного века в бассейне Среднего Амура. – Новосибирск, 1988. – 58 с.
2. Деревянко А.П., Ким Бон Гон, Нестеров С.П., Чой Мэн Сик, Хон Хён У, Бён Ён Хван, Пак Джон Сэн, Хабибуллина Я.Ю. Материалы и исследования Российско-Корейской археологической экспедиции в Западном Приамурье. – Тэджон: Изд-во Государственного исследовательского Института культурного наследия Республики Кореи, 2009. – Вып. 2: Раскопки поселения Озеро Долгое в 2008 году. – 386 с.
3. Древности Буреи / С.П. Нестеров, А.В. Гребенщиков, С.В. Алкин, Д.П. Болотин, П.В. Волков, Н.А. Кононенко, Я.В. Кузьмин, Л.Н. Мыльникова, А.В. Табарев, А.В. Чернюк. – Новосибирск: Изд-во ИАЭТ СО РАН, 2000. – 352 с.
4. История Амурской области с древнейших времен до начала XX века / под ред. А.П. Деревянко, А.П. Забияко. – Благовещенск, 2008. – 424 с.
5. Нестеров С.П. Талаканская группа керамики в Амурской области // Керамика как исторический источник: тез. докл. и материалы конф. – Тобольск: Изд-во ТГПИ, 1996. – С. 57-58.
6. Нестеров С.П. Этнокультурная история народов Приамурья в эпоху раннего средневековья: дис. … д-р ист. наук / С.П. Нестеров. – Новосибирск, 2001. – 477 с.
7. Нестеров С.П., Хон Хён У, Бён Ён Хван, Пак Джон Сэн, Зайцев Н.Н., Волков Д.П., Хабибуллина Я.Ю., Шеломихин О.А. Исследование поселения Озеро Долгое в Амурской области в 2008 году // Проблемы археологии, этнографии, антропологии

Сибири и сопредельных территорий. – Новосибирск: Изд-во ИАЭТ СО РАН, 2008. – Т. XIV. – С. 229-233.

8. Цыбанков А.А. Отчет об археологических раскопках памятников Безумка, Безумка-плавильня и Букинский Ключ-1 в Бурейском районе Амурской области в 2015 году. В 4-х томах. – Новосибирск, 2016. – Т. II – 101 с.

9. Цыбанков А.А., Нестеров С.П., Дудко А.А., Алкин С.В., Ахметов В.В., Шеломихин О.А., Першин Р.К. Предварительные результаты археологических работ в зоне затопления Нижнебурейской гидроэлектростанции в 2015 г. (Амурская область) // Проблемы археологии, этнографии, антропологии Сибири и сопредельных территорий. – Новосибирск: Изд-во ИАЭТ СО РАН, 2015. – Т. XXI. – С. 597-600.

10. Шеломихин О.А. Ранний железный век и средневековье в долине реки Буреи (по материалам памятников Букинский Ключ-1 и Безумка): дис. … канд. ист. наук / О.А. Шеломихин. – Новосибирск, 2009. – 314 с.

УДК 338

Е.А. Панина
Амурский государственный университет,
675000, г. Благовещенск, Игнатьевское шоссе, 21
katya.panina2013@mail.ru

РАЗВИТИЕ УГОЛЬНОЙ ПРОМЫШЛЕННОСТИ В США В XXI ВЕКЕ И ЕЕ МЕСТО В ЭНЕРГЕТИЧЕСКОЙ ПОЛИТИКЕ

Уголь составляет 89 % запасов ископаемых энергоресурсов США. Этот ресурс имеет важное значение для экономики США, обеспечивая электроэнергию для домашних хозяйств, предприятий, производственных объектов, транспортных и коммуникационных систем и услуг. Фундаментальные рыночные факторы формировали угольную промышленность США длительное время и продолжают делать это по сегодняшний день. До начала XXI века угольная промышленность была одной из доминирующих отраслей энергетики США. Цены на уголь оставались относительно низкими, что помогало сохранять углю свои позиции в качестве предпочтительного топлива электроэнергетических предприятий для производства электроэнергии. Однако с началом эпохи углеводородов эта ситуация меняется. Целью данной статьи является анализ развития угольной промышленности в США в XXI веке.

В последние годы различные экономические, социальные и политические факторы способствовали резкому сокращению мирового спроса на уголь, значительно уменьшая перспективы добычи угля в Северной Америке. Разработка запасов сланцевого газа в США способствовала формированию богатого запаса дешевого отечественного природного газа, при этом коммунальные предприятия все чаще отворачиваются от угля, отдавая преимущество природному газу. Развитие сектора возобновляемых источников, пользующегося активной поддержкой общественностью, представляет сильную конкуренцию угольным ресурсам. Помимо экономических проблем, введение жестких природо-

охранных норм, которые менее благоприятны для угля, добавили еще одно измерение в проблемы промышленности угля. Все это привело к снижению добычи угля, снижению мирового спроса на экспорт угля в США, усилению конкуренции природного газа в результате сланцевой революции, а также снижению эффективности использования угля для производства электроэнергию. Таким образом, все перечисленные факторы привели к структурной трансформации в угольной промышленности, в связи с которой традиционные угольные компании сталкиваются с широким комплексом различных проблем [1].

Добыча угля и общее число рабочих мест в угольной промышленности в Америке сейчас находятся в кризисном состоянии. Внимание СМИ к недавнему сокращению рабочих мест в угольной промышленности и к недавним заявлениям о банкротстве крупных угольных компаний являются выраженными примерами этих изменений. Хотя добыча угля по-прежнему происходит на многих шахтах, принадлежащих этим компаниям, общее число рабочих мест в угольной промышленности в Америке находится на самом низком уровне, по крайней мере, в течение трех десятилетий, что может наглядно продемонстрировать рисунок 1[2].

Рисунок 1 – Производство угля в 1950-2015 гг.

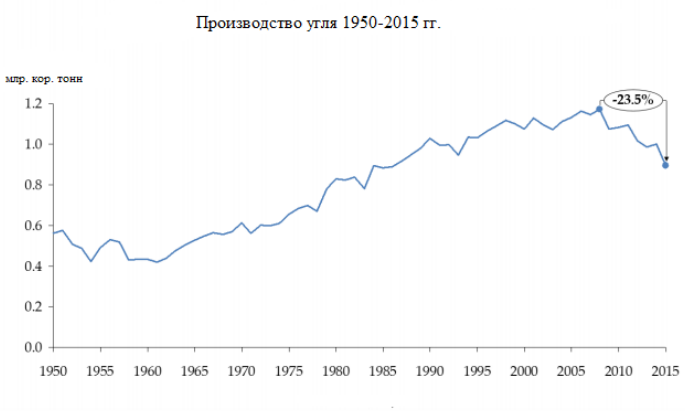

Около 80 % добычи угля в США приходятся на пять штатов – Вайоминг, Западная Вирджиния, Кентукки, Иллинойс и Пенсильвания. По состоянию на 2016 год в Вайоминге было добыто 375,8 млн. коротких тонн (Американская тонна (короткая тонна) – неметрическая единица измерения массы, используемая в США), что составляет 42 % добычи угля в США, Западная Вирджиния – 95,6 млн коротких тонн или 11 %, Кентукки – на третьем месте 61,4 млн коротких тонн или 7 %, штат Иллинойс – на четвертом месте с 56,1 млн коротких тонн или 6%, Пенсильвании – на пятом месте с 50 млн коротких тонн или почти 6 %.

Крупнейшей угледобывающей компанией является Peabody Energy Corporation. Её основной бизнес состоит из добычи, продажи и распределения угля, который приобретается для использования в производстве электроэнергии и производстве стали. Peabody также продает уголь через офисы в Китае, Австралии, Великобритании и США. Её крупнейшая шахта North Antelope Rochelle Mine расположена в штате Вайоминг. Второй по величине является компания Arch Coal, которая занимается добычей, переработкой и продажей *битуминозным и суббитуминозным углем* с низким содержанием серы. Также одними из крупнейших компаний являются Cloud Peak Energy, Alpha Natural Resources, Consol Energy, Murray Energy Corp, имеющие наиболее крупную долю процента в общей добыче угля в США в соответствии с данными представленными на рисунке 2 [3].

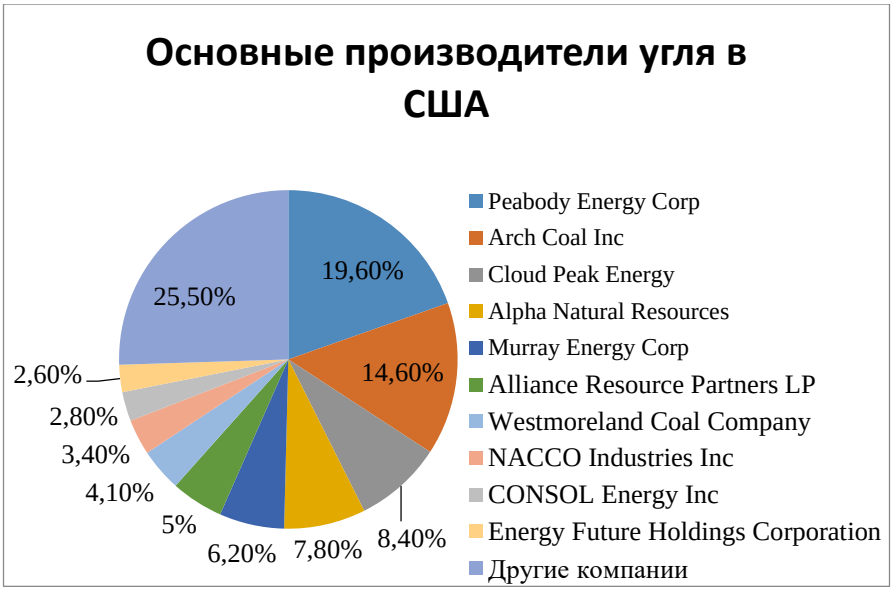

Рисунок 2 – Основные производители угля в США

Первые 15 лет XXI века можно было наблюдать снижение роли угольной промышленности США в основном в результате корпоративных решений угольных компаний, а также изменения рыночных основ, которые не благоприятствовали углю. Однако к 2016 году стало ясно, что сравнительные преимущества угля значительно уменьшились и в результате этого доля рынка угля в производстве электроэнергии снижается примерно с 50 % (в 2005 году) до 33 % в 2015 году. Занятость в угольной промышленности ниже, чем в течении последних нескольких десятилетий. Этот показатель снизился с примерно 73 700 в 2000 году до 52 900 к середине 2016 года, что можно наглядно видеть на рисунке 3 [4].

Рисунок 3 – Занятость в угольной промышленности в 1985-2016 гг.

Таким образом, снижение угольной промышленности США, проявляющееся в падении производства и занятости и громких банкротств, отражает структурную перестройку к новым долгосрочным рыночным факторам, включая дешевый природный газ, снижение производительности, а также требования по сокращению тех угольных заводов, которые имеют вредный уровень выбросов в атмосферу. Результатом этого является то, что условия, которые способствовали подъему угольной промышленности с 1970-х по 2000 годы, были в конечном счете неустойчивым.

Однако кроме экономических факторов, влияющих на развитие угольной промышленности, немаловажное значение имеет и политический аспект. Отношение администрации Б. Обамы к угольной энергетике было более сдержанным, чем администрации Дж. Буша-младшего, которая рассматривала уголь в качестве базисного энергоносителя в совей энергетической доктрине. Освоение угольных ресурсов не вполне вписывалось в концепцию энергетической политики Б. Обамы в силу его низкой экологичности. Именно во время его правления мы видим

наибольший спад добычи и производства угля в США [5]. Однако, в настоящее время, виду смены власти в Белом доме, можно говорить о новом этапе развития угольной промышленности в США, т.к. с приходом нового президента в стране сменился вектор энергетической политики. Одними из первых распоряжений Дональда Трампа были отмена *Stream Protection Rule,* которое обязывало угольные компании тестировать находящиеся возле шахт водоемы до, во время и после добычи угля, забирало много времени и денег. Также Трамп отменил правило *Waters of the US,* которое не позволяло частным инвесторам развивать добычу угля во многих местах, где были любые водные ресурсы. Представители угольной промышленности надеются, что Трамп упразднит еще несколько ограничений, наложенных на добытчиков администрацией Обамы, в частности *Clean Power Plan и Air Toxic Standards act*, которые, по их словам, сильно ограничивают работу промышленности. Также США уже добавили около 1000 новых работ по добыче угля, что составляет 5-ти процентное увеличение с нынешнего минимума 48 300 рабочих мест в октябре 2016 года.

Несмотря на то, что производство на некоторых угольных заводах в США увеличилось в течение первого квартала 2017 года, по мнению экспертов, нет оснований полагать, что это представляет собой долгосрочную тенденцию или что-то похожее на восстановление угольной промышленности. Но даже если в рамках внутренней энергетической политики ввиду увеличения добычи угля не произойдет существенных изменений, это будет выгодно для использования во внешнеполитических целях. После отказа Киева от закупок угля у ДНР и ЛНР украинские власти начали поиск новых поставщиков. Летом 2017 года Пенсильванская угольная компания XCoal Energy and Resources выиграла контракт на поставку угля в государственную энергетическую компанию Украины, и уже в сентябре этого года была отправлена первая партия угля, несмотря на завышенную его стоимость. Таким образом, США в связи с новым курсом Дональда Трампа «стремятся добиться энергетического доминирования Америки,

чтобы укрепить мощь Соединенных Штатов в глобальном масштабе» [6].

Подводя итог, можно отметить серьезный трансформационный сдвиг в развитии угольной промышленности США XXI в., характеризующийся снижением производства угля. По мнению экспертов, эта тенденция будет продолжаться, поскольку интенсивная конкуренция затрат с возобновляемыми источниками энергии и природным газом продолжает тенденцию к увеличению закрытия угольных электростанций и даже приводит к некоторым выходам на атомную электростанцию за последние несколько лет. Но это вовсе не означает исчезновение угольной промышленности совсем, она всего лишь перестанет быть доминирующим топливом в национальной энергии. Кроме того, в конечном счете способность отрасли процветать будет зависеть от того, насколько она будет способна преуспевать в инновационной сфере повышения производительности и восстановлении преимуществ среди остальных источников энергии.

Литература:

1. U.S. Coal Industry: Challenging Transitions in the 21st Century [Электронный ресурс]. URL: http://www.analysisgroup.com/uploadedfiles/content/insights/publishing/tierney%20-%20coal%20industry%20-%2021st%20century%20challenges%209-26-2016.pdf (Дата обращения: 07.10.2017).

2. The Challenges of the U.S. Coal Industry and Lessons for Europe [Электронный ресурс]. URL: https://www.unece.org/fileadmin/DAM/energy/se/pdfs/cmm/pub/Challengs_US.Coal.Ind_LessonsEurope.pdf (Дата обращения: 06.10.2017).

3. Major U.S. Coal Producers, 2015 [Электронный ресурс]. URL: https://www.eia.gov/coal/annual/pdf/table10.pdf (Дата обращения: 06.10.2017).

4. Annual Coal Report 2015 [Электронный ресурс]. URL: https://www.eia.gov/coal/annual/pdf/acr.pdf (Дата обращения: 06.10.2017).

5. Дмитриев С.С. Энергетическая стратегия Б. Обамы: опора на инновации и технологическое лидерство. – М., 2014. – 101 с.

6. Under Trump, Coal Mining Gets New Life on U.S. Lands [Электронный ресурс]. URL: https://www.nytimes.com/2017/08/06/us/politics/under-trump-coal-mining-gets-new-life-on-us-lands.html (Дата обращения: 06.10.2017).

УДК 323.15

Д.Н. Панков
Благовещенский государственный педагогический университет, 675000, г. Благовещенск, ул. Ленина, 104
one-x92@mail.ru

МИГРАЦИОННАЯ ПОЛИТИКА АДМИНИСТРАЦИЯ БАРАКА ОБАМЫ

Сложившаяся в США миграционная ситуация является одной из самых масштабных в мировом пространстве. Она затрагивает все основные сферы жизни государства: политику, экономику, культуру и право.

В начале первого президентского срока Барака Обамы, по обобщенной оценке Всемирного банка, на территории Соединенных Штатов находились 42 813 млн мигрантов [5], и по этому показателю, страна уверенно занимала первое место в мире (при общей численности населения в 316 млн человек [2]). При этом выходцев из одной только латиноамериканской страны – Мексики − насчитывалось 11,6 млн человек, они составляли 28% от общей численности мигрантов [6]. На этом фоне одной из главных проблем миграции является нелегальный статус людей, поселившихся за пределами своих родных стран. Численность нелегальных мигрантов в США, по состоянию на 2010 год, оценивалась в 11,2 млн человек. [5].

В этой связи реформы в сфере миграции становятся одним из приоритетных направлений деятельности администрации Обамы. Такие реформы давно были необходимы американскому обществу, которое при всем при этом не имело консолидированного мнения относительно результата и необходимых для его достижения средств. Тем не менее за определение и постановку проблемы миграционная инициатива Б. Обамы считалась довольно прогрессивным шагом.

Наиболее существенные попытки разрешить миграционную проблему были предприняты Обамой в период второго президентского срока. Спустя неделю после его начала Барак Обама выступил с речью в университете Дель Соль, Лас Вегас, где заявил: «Сегодня наша система иммиграции не работает, и это все знают. Миллионы иммигрантов в каждом штате, разных рас и национальностей – живут нелегально. И давайте будем честны: находить, ловить и депортировать миллионы людей нереально. Те, кто говорят вам иначе, кривят душой. Мы ожидаем, что люди, которые живут в этой стране, будут играть по правилам. Итак, мы предлагаем следующую сделку: если вы прожили в Америке более пяти лет, если ваши дети – американские граждане, если вы зарегистрировались, прошли проверку на криминальное прошлое, если вы готовы платить налоги – вы сможете обратиться за разрешением на временное проживание в стране без страха депортации. Вы можете выйти из тени и жить по закону. Действия, которые я предлагаю, не только законны - подобные действия совершали до меня на протяжении последних пятидесяти лет президенты как от демократов, так и от республиканцев» [4]. В данной речи президент США говорил о предложенном им законопроекте, основными целями которого являлись: привлечение в США высококвалифицированных специалистов, усиление охраны государственных границ и ужесточение суммы штрафов для работодателей, использующих труд нелегальных мигрантов. Кроме того, законопроект предполагал использование виз новой формы «В будущем законный эмигрант» (Lawful Prospective Immigrant), с помощью которых эмигранты, прожившие в стране более восьми лет, могли претендовать на получение гражданства [4].

В последствии данный законопроект не получил одобрения Конгресса, и следующим шагом Обамы стало подписание 21 ноября 2014 года президентского указа [2]. Согласно указу от депортации на родину освобождались до пяти миллионов иностранцев. Новшеством указа являлись выдача трехгодичных официальных разрешений на работу и возможность продлевать данные разрешения в случае, если эмигрант имеет детей, ставших гражданами США по факту рождения на территории Америки,

либо прибыл в страну несовершеннолетним. Ранее за разрешением имели право обращать только лица моложе 30 лет, въехавшие в США до 2007 года. Новый указ отменил возрастное ограничение.

Итак, чего же смогла добиться администрация Барака Обамы в разрешении миграционной проблемы? Основным значимым достижением являлся президентский указ Обамы, который носил весьма противоречивый характер. С одной стороны, данный указ предоставлял более пяти миллионам иностранцев защиту от выдворения из страны и возможность работать на правовой основе, что было безусловным благом как для родственников и семей мигрантов, так и для государства в целом. Благодаря указу в США могли остаться и так называемые «мечтатели» – лица, прибывшие на американскую территорию в несовершеннолетнем возрасте.

Однако, с другой стороны, указ охватывал далеко не все группы мигрантов, и в первую очередь это касается родителей несовершеннолетних «мечтателей» в выдаче временных разрешений которым было отказано. Кроме того, президентский указ распространялся только на лиц, прибывших в страну после 2010 года, тогда как ранее за разрешением на работу имели право обращаться иностранцы, проживающие в США с 2007 года. Указ обходил стороной и статус эмигрантов, оставляя его без изменений. Также следует отметить, что 44-й президент США, за все время своего президентства, стал лидером среди остальных глав американского государства по количеству людей, подвергнутых депортации из страны. По данным статистики Иммиграционной и таможенной полиции США, приведенным ABC News, в период с 2009 по 2015 годы из США были депортированы 2,5 млн человек [3]. Это в значительной степени превосходит показатели любого из президентов США, более того, это больше, чем депортировали в общем все президенты США двадцатого столетия. Следует отметить, что данная статистика не включает тех, кто не получил разрешение на въезд в страну и мигрантов, остановленных на границе, которых в дальнейшем возвратили в страну проживания без помещения в спецприемники.

Такая неоднозначная политика Барака Обамы оставляет больше вопросов, чем ответов. Поскольку Обама так и не смог договориться с Конгрессом, никаких серьезных реформ, о которых он заявлял ранее, так и не было проведено. Неразрешенным остался принципиально важный вопрос о статусе мигрантов, которые, получив разрешение на работу, продолжали оставаться нелегалами.

Безусловно президентский указ Обамы о защите мигрантов являлся определенным шагом на пути исправления сложной миграционной ситуации, сложившейся в США, однако для более серьезных изменений его было явно недостаточно. К тому же он имел временный характер, поскольку указы президента США не обладают юридической силой закона и могут быть отменены следующим президентом, что наглядно продемонстрировал действующий глава американского государства Дональд Трамп.

Литература:

1. Бхагавати Дж., Ривера-Батис Ф. Смягчение иммиграционной политики // Россия в глобальной политике. – 2013. – № 5 [Электронный ресурс]. URL: http://www.globalaffairs.ru/number/Smyagchenie-immigratcionnoi-politiki-16190 (Дата обращения: 03.10.2017).

2. Козловский В. Иммиграционная реформа в США «всеобщая легализация»? [Электронный ресурс]. URL:http://www.bbc.co.uk/russian/international/2013/01/130129_immigration_reform_ analysis.shtml (Дата обращения: 04.10.2017).

3. ABC News. [Электронный адрес]. URL: http://abcnews.go.com/Politics/obamas-deportation-policy-numbers/story?id=41715661 (Дата обращения: 05.10.2017).

4. Remarks by the President on Comprehensive Immigration Reform. 29.01.2013. [Электронный адрес]. URL: http://www.whitehouse.gov/the-press-office/2013/01/29/remarks-president-comprehensive-immigration-reform (Дата обращения: 11.10.2017).

5. World Bank. Bilateral Migration and Remittances. [Электронный адрес]. URL: http://go.worldbank.org/JITC- 7NYTT0 (Дата обращения: 15.10.2017).

6. World Bank. Bilateral Migration and Remittances. [Электронный адрес]. URL: http://go.worldbank.org/JITC (Дата обращения: 15.10.2017).

УДК 338.23

Ж.В. Петрунина
Комсомольский-на-Амуре государственный
технический университет,
681013, Хабаровский край, г. Комсомольск-на-Амуре,
пр. Ленина, 27
petrunina71@bk.ru

ВЛИЯНИЕ СТРАН АТР НА РАЗВИТИЕ РЕАЛЬНОГО СЕКТОРА ЭКОНОМИКИ ДАЛЬНЕГО ВОСТОКА РОССИИ В XXI В.

Исследование проведено при поддержке Правительства Хабаровского края. Договор №148/2017 Д от 05.06.17 о предоставлении гранта на проведение научных исследований в области гуманитарных и общественных наук

В последние годы российский Дальний Восток стал активным участником региональных интеграционных процессов в Азиатско-Тихоокеанском регионе (АТР). До последнего времени государства региона воспринимали Дальний Восток России в качестве источника сырьевых ресурсов. Однако политическое руководство страны, дальневосточное бизнес-сообщество, специалисты интеллектуальной сферы готовы предложить привлекательную модель сотрудничества с зарубежными партнерами и в других областях. В условиях возрастающего интереса иностранных инвесторов к модернизации Дальнего Востока России к таким сегментам следует отнести сотрудничество в высокотехнологичных отраслях (совместное освоение космоса и исследование Мирового океана, нанотехнологии, развитие робототехники, биотехнологий и медицинских технологий); взаимодействие в области IT-технологий, энергетики и в решении вопросов формирования транспортных маршрутов между Европой и странами АТР, поиск путей преодоления последствий стихийных бедствий и техноген-

ных катастроф, сотрудничество в гуманитарной сфере, здравоохранении и туризме и другие [8, с. 165-166].

Одним из перспективных направлений развития взаимодействия представляется сотрудничество в области информационных технологий. Мировыми и региональными лидерами в этой области являются США, Сингапур, Республика Корея, Япония и Китайская Народная Республика. Североамериканские компании являются лидерами в области производства компьютеров и комплектующих, разработки программного обеспечения и в сфере предоставления интернет- и IT-услуг. Страны Восточной Азии (Тайвань, Китай, Япония, Республика Корея, Гонконг) доминируют в сфере производства полупроводниковых продуктов и выпуска высокотехнологичных компонентов, а также в области производства телекоммуникационного оборудования [12]. Учитывая удаленность от ведущих центров развития IT-бизнеса в нашей стране (городов Москва и Санкт-Петербург) и незначительные объемы внедрения, дальневосточный рынок IT-услуг испытывает определенные сложности. Тем не менее дальневосточные компании имеют давний опыт сотрудничества с азиатскими партнерами. Ярким примером расширения взаимодействия является деятельность компании «Ланит-Партнер», ставшей победителем рейтинга «25 лучших региональных IT-компаний России 2017». Одним из ее партнеров является американская компания «Sun Microsystems», которая занимается разработкой программного обеспечения и поставок высокотехнологичного оборудования [14]. При разработке и реализации проекта «Электронное правительство» специалисты компании «Ланит-Партнер» изучили опыт южнокорейских и сингапурских коллег в области построения и внедрения электронных форм взаимодействия с гражданами [6]. Активно развивает международное взаимодействие с Японией и Китаем компания «R-Style Восток». Несмотря на активизацию этого направления сотрудничества, российская сторона испытывает острую потребность в высококвалифицированных специалистах, чей опыт можно было бы использовать при развитии дальневосточного рынка IT.

В условиях нехватки земли и воды, необходимых для массового производства зерновых культур продовольственного и кормового назначения, в связи с необходимостью совместной борьбы с незаконным выловом рыбы для стран АТР сохраняет свою остроту проблема продовольственной безопасности. В международном пакте об экономических, социальных и культурных правах 1966 г. государства признали «право каждого на достаточный жизненный уровень для него и его семьи, включающий достаточное питание…» [7]. Россия неоднократно заявляла о своей готовности к активному международному сотрудничеству, в том числе в рамках решения продовольственного вопроса. Дальневосточные регионы России обладают обширными посевными площадями, значительная часть которых пока не введена в хозяйственный оборот. На саммите АТЭС, проходившем во Владивостоке в сентябре 2012 г., были утверждены принципы формирования и план работы партнеров в сфере продовольственной безопасности. Страны-участницы форума заявили о необходимости увеличения производительности в сельском хозяйстве, с учетом применения инновационных сельскохозяйственных технологий, совершенствования транспортно-логистической инфраструктуры в целях снижения издержек в сфере продовольствия, улучшения внутригосударственных систем контроля безопасности продуктов питания, приведение их в соответствие с международными стандартами, обеспечение доступа к продовольствию уязвимых групп населения. Увеличение производства сельскохозяйственной продукции в восточной части России предполагается при использовании аграриями более качественных удобрений и внедрения безопасных технологий земледелия.

Зарубежные партнеры России в АТР с интересом восприняли предложение России в краткосрочной перспективе увеличить объемы производства сельскохозяйственной продукции как за счет восстановления пахотных земель, так и обработки неиспользованных угодий. Свой вклад в развитие аграрного сектора на российском Дальнем Востоке внесли и японские инвесторы. В 2015 г. на площадке «Ракитное» (ТОСЭР «Хабаровск») силами компании JGC Corporation был построен тепличный комплекс,

где используются передовые японские технологии, позволяющие круглый год выращивать томаты и огурцы, снимая с 1 м^2 до 70 кг урожая в год [15, с. 212]. Японские специалисты предлагают создать в Хабаровском и Приморском краях особые сельскохозяйственные зоны для выращивания гречихи, сои и кормовой кукурузы с целью последующей транспортировки этих культур в Японию.

О своей готовности принять участие в аграрных проектах на территории Дальнего Востока России заявили и южнокорейские специалисты. Между странами сложился богатый опыт организации сотрудничества. Так, например, в Приморском крае существуют совместные российско-корейские предприятия по производству сельскохозяйственной продукции. К началу 2010-х гг. 7 южнокорейских компаний арендовали в Приморском крае 157 тыс. га земли для ведения сельского хозяйства. В созданные совместные предприятия было вложено около 1,5 млрд рублей южно-корейских инвестиций, на которые приобретена современная техника и оборудование по хранению и переработке зерна [2, с. 37].

Традиционными экспортерами мясо-молочной продукции Дальнего Востока России являются Амурская область, Еврейская Автономная область, в перспективе к поставкам продукции на рынки АТР подключатся Республика Саха (Якутия) и Чукотский автономный округ. Эти регионы полностью обеспечены мясом собственного производства. Центром дальневосточного птицеводства является Приморский край. В Приморье работает крупнейшее предприятие – «Михайловский бройлер», которое выпускает продукцию из мяса птицы. Компания «Михайловский бройлер» обеспечивает своей продукцией все регионы Дальнего Востока, а часть произведенного на этом предприятии мяса птицы могла бы экспортироваться в страны Азии.

Особый интерес при разработке внешнеполитической стратегии России по проблеме продовольственной безопасности в АТР представляет опыт государственной поддержки сельского хозяйства в Китае и США, в которых сельское хозяйство входит в число стратегических отраслей экономики. Значительная часть

бюджета США выделяется на аграрные научные исследования, что позволяет обеспечить высокую эффективность ведения агробизнеса. Государство стремится создать комфортные условия для деятельности американских фермеров, предлагая им возможность уплатить подоходный налог по минимальной ставке. Особую роль в развитии сельского хозяйства в США играет государственное регулирование цен на сельскохозяйственную продукцию.

Следует отметить поддержку, оказываемую государством, аграриям Китая. Ведущий банк этой страны (Agricultural Bank of China (Сельскохозяйственный банк Китая) выделяет большое количество кредитов на закупку сельскохозяйственной продукции, ее хранение и переработку. Китайское государство предлагает финансовую помощь крестьянам в случае нанесения ущерба урожаю вследствие неблагоприятных погодных условий и природных катастроф. Так, 35% страховых взносов аграриям выплачивается из бюджета страны и сельских администраций [5, с.15]. Китайские сельхозпроизводители освобождены от ряда налогов, например, от сельскохозяйственного налога, налога на забой скота, налога на особые виды сельскохозяйственной продукции.

Значительную роль в экономике региона играет рыбопромышленный комплекс. Он включает в себя предприятия, добывающие и перерабатывающие морские и речные биологические ресурсы, а также ряд специализированных производств и вспомогательных служб. Добыча и переработка рыбы составляет 17 % от общего объема промышленного производства Дальнего Востока [13]. Однако рыбной отрасли дальнего Востока необходимо решить актуальную проблему износа оборудования. В настоящее время износ основных фондов составляет 50 – 70 %, поэтому значительная часть (около 90%) дальневосточной рыбы экспортируется в страны АТР в виде сырья (свежая и мороженная рыбы, крабы мороженые, креветки, моллюски), оттуда в Россию идут поставки готовой рыбной продукции. Это затрудняет создание на российском Дальнем Востоке современной индустрии переработки рыбы и морепродуктов.

В качестве решения проблемы российская и зарубежная научная общественность выдвигает следующие предложения по укреплению продовольственной безопасности в регионе:

1. Создать «Восточный зерновой коридор» на Дальнем Востоке России, ориентированный на страны АТР.
2. Предоставить отдельным странам АТР сельскохозяйственные угодья на российском Дальнем Востоке для совместного ведения сельского хозяйства, закрепив законодательно ответственность азиатских партнеров в случае недобросовестного использования арендованных земель.
3. Наладить совместное производство этанола и биодизеля на основе сельскохозяйственных культур (картофель, кукуруза, сахарная свекла), которые будут выращиваться в восточных регионах России.
4. На российском Дальнем Востоке создать животноводческие комплексы по разведению крупного рогатого скота и свиней [1, с. 13].

Россия сможет занять достойную нишу на продовольственном рынке стран АТР, если сумеет в кратчайшие сроки создать современную и эффективную транспортную и портовую инфраструктуру на российском Дальнем Востоке.

Поэтому приоритетными и перспективными направлениями интеграционного сотрудничества Дальнего Востока России со странами АТР является развитие портовой инфраструктуры, транспортного сообщения и логистики. Эти направления развиваются в рамках, принятых и реализуемых федеральных целевых программ: «Развитие транспортной системы России (2010 – 2015 годы)» и «Экономическое и социальное развитие Дальнего Востока и Забайкалья на период до 2025 года». По ряду инфраструктурных проектов работы уже закончены, по другим еще ведутся. Так, завершена реконструкция Кипарисовского, Владивостокского, Лагар-Аульского и Облученского тоннелей, мостов через реки Зея и Бурея, открыта вторая очередь железнодорожного мостового перехода через р. Амур. К саммиту АТЭС во Владивостоке (2012 г.) в Приморье были сданы в эксплуатацию два вантовых моста, низководный мост через Амурский залив, автомобильная

трасса от аэропорта до о. Русский и другие. Строятся новые и реконструируются уже имеющиеся федеральные автодороги: федеральная трасса «Амур» (Чита – Хабаровск), «Уссури» (Хабаровск – Владивосток), «Колыма» (Якутск – Магадан), «Лена» (Невер – Якутск), «Вилюй» (Тулун – Братск – Усть-Кут – Мирный – Якутске). В 2010 г. было завершено строительство автомобильной дороги «Амур». В краткосрочной перспективе планируется завершить строительство автомобильной магистрали «Восток» (Хабаровск – Находка), которая позволит связать порты «Находка» и «Восточный» с транспортным коридором «Восток – Запад». Предполагается включение Чукотского автономного округа в дорожную сеть страны посредством автомобильной дороги «Колыма».

В последние годы активно ведется реконструкция аэропортовых комплексов в Дальневосточном регионе, чтобы они соответствовали современным требованиям организации воздушных перевозок. Это позволило активизировать сотрудничество Дальнего Востока России со странами АТР в области авиаперевозок. Появляются новые авиамаршруты с территории ДФО в страны АТР. На сегодняшний день прямые международные рейсы из восточных регионов России выполняются в основном только в крупные города стран Северо-Восточной Азии (Япония, Республика Корея, Китай). Ограничены у дальневосточных пассажиров и возможности полета в страны Юго-Восточной Азии в связи с необходимостью делать пересадку в аэропортах городов РК и КНР.

Дальнейшее развитие транспортной инфраструктуры региона российские власти связывают с реконструкцией Транссибирской магистрали и модернизацией Северного морского пути, а также возможностью строительства БАМ-2, по которым будут осуществляться грузоперевозки из стран АТР в Европу через дальневосточный регион России. Реконструкция и модернизация Транссиба и БАМа позволят использовать транзитный потенциал дальневосточных регионов России для обеспечения транспортных связей между Европой и Азией в полном объеме [9, с. 140]. В случае реализации этих инфраструктурных проектов к 2020 г. РФ

сможет увеличить грузооборот евразийских перевозок примерно на 6%, из которых 5% – придутся на Транссиб, а 1% – на Северный морской путь [3]. Российские власти осознают, что эти проекты действительно имеют стратегическое значение для развития не только региональной экономики, но и государства в целом. Об их значимости свидетельствует тот факт, что реализация указанных выше проектов позволит ускорить и удешевить грузоперевозки из стран АТР через территорию России в Европу.

В целях реализации поставленных задач были приняты федеральные целевые программы «Стратегия социально-экономического развития Дальнего Востока и Байкальского региона до 2020 года», «Транспортная стратегия до 2030 года», «Стратегия развития железнодорожного транспорта до 2030 года». Осуществление транспортных проектов требует значительных капиталовложений, включая и иностранные инвестиции.

Без реконструкции портовой инфраструктуры невозможно развитие транспортных коммуникаций, которое до недавнего времени оценивалось экспертами как неудовлетворительное и связывалось с низким уровнем технологических и производственных возможностей дальневосточных портов [4, с. 27]. Крупнейшими в дальневосточном регионе являются порты: Восточный, Находка, Владивосток, Ванино, Советская Гавань, Петропавловск-Камчатский, Магадан и другие. Особый интерес для партнеров из АТР представляет размещение на территории дальневосточных портов газохимических предприятий, продукция которых могла бы поставляться на рынки стран АТР. Планируется, что порты Ванино и Советская Гавань приобретут указанную специализацию.

Российские власти заинтересованы в привлечении стран АТР к развитию портового хозяйства в ДФО. Представляется целесообразным привлечение специалистов и инвесторов из АТР к реализации инфраструктурных проектов, в первую очередь, в дорожное строительство и обустройство портовых зон. В настоящее время эти процессы уже запущены в реализуемых проектах в рамках дальневосточных ТОСЭР.

Что касается логистики на Дальнем Востоке России, то она сегодня отстает от стран АТР. Это связано с тем, что в ДФО незначительное количество логистических компаний, которые бы предоставляли широкий спектр услуг. Комплексные услуги «от двери до двери» в Дальневосточном регионе предоставляют очень мало логистических компаний, можно сказать единицы.

Значительно уступает наша страна по сравнению с отдельными странами АТР по параметрам скорости и стоимости доставки. Одна из проблем, которая осложняет развитие логистического рынка в регионе, – наличие противоречий между экспедиторскими предприятиями и крупными транспортными компаниями, например, ООО «РЖД» и портами. К числу пока нерешенных вопросов в области логистики на Дальнем Востоке России можно отнести отсутствие в достаточном количестве современных многофункциональных складских комплексов, контейнерных и железнодорожных терминалов, специальных зон для таможенного оформления товара, нехватку квалифицированных специалистов-логистов, несовершенство законодательной базы в сфере транспортной экспедиции, отсутствие сертификации и лицензирования транспортно-экспедиционной деятельности, сложная и бюрократизированная процедура таможенного оформления. Однако российские власти предпринимают значительные усилия для решения поставленных задач. Наряду со строительством крупных логистических центров, предлагается создание и развитие в регионе мультимодальных перевозок на основе системы навигации ГЛОНАСС; внедрение системы диспетчеризации, которая бы позволила решить проблему «невозврата» вагонов, доставляющих грузы по Транссибирской магистрали из Азии в Европу; перевести дальневосточные порты и железные дороги на электронный документооборот с использованием технологий радиочастотной идентификации (RFID), что позволит повысить скорость обслуживания грузов [11].

Приоритетным направлением сотрудничества России со странами АТР станет взаимодействие в космической отрасли. Развитие этого направления должно будет осуществляться в соответствии с федеральной целевой программой «Развитие космо-

дромов на период 2017-2025 годов в обеспечение космической деятельности Российской Федерации» [10]. Расширение взаимодействия со странами АТР в аэрокосмической области российское руководство связывает с эксплуатацией космодрома Восточный в Амурской области. Предполагается сотрудничество в ракетно-космической отрасли со странами АТР по следующим направлениям: создание стартовых комплексов с пусковыми установками (Республика Корея), строительство космодромов (Индонезия), взаимодействие по программам пилотируемых полетов (Малайзия, Япония), оказание коммерческих услуг по космическим запускам (Австралия, Индия, Индонезия, Малайзия, Республика Корея, Япония). В рамках принятой федеральной программы запланировано создать научно-технический задел для перспективных космических комплексов и систем; установить на космодроме Восточный космический ракетный комплекс тяжелого класса для выведения автоматических космических аппаратов. Реализация этого проекта, с одной стороны, позволит ускорить социально-экономическое развитие Дальнего Востока России, а с другой - даст возможность активней продвигать российские космические услуги и товары на рынках стран Азиатско-Тихоокеанского региона.

Площадки сотрудничества России со странами АТР не ограничиваются направлениями, рассмотренными в предлагаемой работе. Однако понятно, что реализация намеченного возможна при активном участии всех заинтересованных государств региона.

Литература:

1. Азиатско-Тихоокеанские ориентиры России после саммита АТЭС во Владивостоке: к итогам Второго азиатско-тихоокеанского форума / гл. ред. И.С. Иванов. – М.: Спецкнига, 2013. – 32 с.

2. Азиатско-Тихоокеанское экономическое сотрудничество: Корея и Россия – национальные интересы, роли, перспективы // Симпозиум во Владивостоке (13-15 октября 2010 г.) / отв. ред. А.А. Бреславец. Владивосток, 2010. – 74 с.

3. Бецкая А. Смещение акцентов. Россия объявила о повороте вектора развития на Восток // Московские торги. 2012. № 10 [Электронный ресурс]. URL: http://moscowtorgi.ru/news/o_glavnom/378/ (Дата обращения: 12.09.2017).

4. Интересы России в азиатско-тихоокеанском регионе: безопасность и развитие. Итоги первого азиатско-тихоокеанского форума. - М.: Издательство «Проспект», 2012. 33 с.

5. Климова Н. В. Особенности регулирующего воздействия государства на агробизнес в зарубежных странах / Н. В. Климова // Научный журнал КубГАУ. 2013. №90(06). С. 1-17 [Электронный ресурс]. URL: http://ej.kubagro.ru/2013/06/pdf/45.pdf (Дата обращения: 15.07.2017).

6. «Ланит-Партнер» организовал визит ИТ-руководителей дальневосточных регионов в Южную Корею по вопросам электронного правительства // Официальный сайт компании Ланит-Партнер [Электронный ресурс]. URL: http://www.lanitp.ru/blog/463/ (Дата обращения: 07.06.2017).

7. Международный пакт об экономических, социальных и культурных правах [Электронный ресурс]. URL: http://www.un.org/ru/documents/decl_conv/conventions/pactecon.shtml (Дата обращения 03.10.2017).

8. Петрунина Ж.В. Современные ключевые направления интеграции Дальнего Востока России в АТР // Теория и практика общественного развития. – 2012. – № 10. – С. 165-168.

9. Петрунина Ж. В. Транссиб и БАМ в развитии международных транзитных перевозок по маршруту Азия – Европа // Теория и практика общественного развития. – 2013. – № 3. – С. 140-143.

10. Правительство утвердило программу развития космодромов на 2017-2025 годы // ТАСС. 21 сентября 2017 [Электронный ресурс]. URL: http://tass.ru/kosmos/4579513 (Дата обращения 09.09.2017).

11. Путин В. Россия и Китай: новые горизонты сотрудничества // Жэньминь Жибао. 05.06.2012. [Электронный ресурс].

URL: http://russian.people.com.cn/95181/7835739.html (Дата обращения: 11.09.2017).

12. Рейтинг 100 крупнейших высокотехнологичных компаний мира. [Электронный ресурс]. URL: http://tasstelecom.ru/admin/data/wysiwyg/files/Telecom_rating09_nov.pdf (Дата обращения: 01.10.2017).

13. Текущее состояние и перспективы развития базовых отраслей экономики Дальнего Востока и Байкальского региона [Электронный ресурс]. URL: assoc.khv.gov.ru/files/docs/strategy/4_strategy-2025.doc (Дата обращения 02.07.2017).

14. Что такое ИТ-бизнес на Дальнем Востоке // Интервью с генеральным директором компании «Ланит-Партнер» Владимиром Римером [Электронный ресурс]. URL: http://marsiada.ru/357/464/727/2147/ (Дата обращения: 24.06.2017).

15. Petrunina Z.V., Kiba D.V., Shusharina G.A. Platforms of the dialogue between the Khabarovsk Territory and north-eastern Asian countries // Man in India. No.97 (2017), Issue No. :7 (2017). P. 203 – 231.

УДК 327

И.В. Рабобык
Амурский государственный университет,
675027, г. Благовещенск, Игнатьевское шоссе, 21
favourite_angel@bk.ru

ВЗАИМОДЕЙСТВИЕ США И АСЕАН В ПЕРИОД ВТОРОГО ПРЕЗИДЕНТСТВА Б. ОБАМЫ

Приход в Белый дом администрации Барака Обамы ознаменован новой стратегией углублению сотрудничества со странами Юго-Восточной Азии по вопросам безопасности, экономики и политики. Но данная стратегия не получила должного внимания в отечественной науке. По мере вовлечения России в интеграционные процессы АТР проблемы, связанные с интеграционным опытом и влиянием политики отдельных государств, стали вызывать серьезный интерес. Цель данной статьи заключается в характеристике взаимоотношений между США и АСЕАН в период второго президентства Барака Обамы.

Отношения Соединенных Штатов Америки и АСЕАН носили конструктивный характер с самого создания объединения. В 1977 году США стали партнером по диалогу с АСЕАН и на регулярной основе проводят переговоры со странами-участниками на высшем и высоком уровне для обеспечения развития региональных отношений. Так, ежегодно АСЕАН проводит совещания Министров иностранных дел, на которые приглашается госсекретарь США. Важными документами, регламентирующим торговые и инвестиционные связи отношения между США и АСЕАН, являются Соглашение о рамках торговли и инвестиций, Инициатива по увеличению экономического участия и Программа по присоединению АСЕАН через торговлю и инвестиции [2].

С приходом в Белый дом Барака Обамы наметились серьезные изменения во всем внешнеполитическом курсе Соединенных Штатов. Смена внешнеполитической стратегии была озвучена новым государственным секретарем Хиллари Клинтон и определена как «умная сила» («smart power»). Названную политику

отличало использование разнообразных средств, которыми обладают США: дипломатические, военные, экономические, политические, культурные, но акцент делался именно на не силовых инструментах. Кроме того, данная стратегия подразумевала тесное сотрудничество как можно большего числа стран по решению глобальных и региональных проблем для повсеместного устойчивого развития. Поэтому Белый дом не мог обойти стороной десятку процветающих юго-восточных стран, объединенных в рамках одной организации [1].

Как выразился на тот момент генеральный секретарь АСЕАН Сурин Питсуван, новая эра дипломатии и развития началась еще при первом президентском сроке Б. Обамы. Начало было положено 18 февраля 2009 года в Джакарте, где состоялась пресс-конференция, на которой присутствовала государственный секретарь Хилари Клинтон, где ей был оказан достаточно радушный прием [3]. Для подкрепления дружественных отношений 22 июля 2009 года был подписан Договор о дружбе и сотрудничестве в Юго-Восточной Азии, который существенно углубляет политические отношения США с АСЕАН [8].

15 ноября 2009 года президент США Б. Обама встретился с лидерами стран-участниц АСЕАН в Сингапуре. Это была первая встреча между американским президентом и всеми десятью лидерами стран АСЕАН.

19 ноября 2012 года в Пном-Пене состоялась встреча лидеров государств-участников АСЕАН и США на которой был подписан договор о Расширении экономического сотрудничества между США и АСЕАН (U.S-ASEAN Expanded Economic Engagement – E3). Новое соглашение было создано для развития торговых и инвестиционных связей между странами, создания новых возможностей для бизнеса и рабочих мест во всех 11 странах. E3 определяет конкретные совместные действия для содействия торговле и инвестициям, увеличения эффективности и конкурентоспособности торговых потоков и каналов поставок в АСЕАН и формирования большей осведомленности о коммерческих возможностях, которые доступны благодаря развивающимся отношениям между США и АСЕАН. Более того, совместно раз-

рабатывая документ, многие аспекты которого направлены на торговые отношения, США и АСЕАН заложили фундамент в присоединении стран АСЕАН к преференциальным торговым соглашениям, таким как Транстихоокеанское Партнерство (Trans-Pasific Partnership – TPP), которое США подписали с десятью странами Азии и Западного полушария [1; 2].

Таким образом, можно сказать, что в период 2009-2012 гг. взаимоотношения между США и АСЕАН заметно активизировались и развивались достаточно плодотворно.

Второй срок президентства Б. Обамы ознаменовался не менее активными действиями в отношениях с АСЕАН. Так, 9 октября 2013 года государственный секретарь Джон Кэрри принял участие в саммите, проведенном в Брунее, и встретился с министрами иностранных дел стран АСЕАН и Генеральным Секретарем АСЕАН. На этой встрече Кэрри вновь высказался о важности отношений между США и АСЕАН как о ключевом моменте в стратегии перебалансировки США в Азиатско-Тихоокеанском регионе и выделил многие совместные усилия, которые предприняли США вместе с АСЕАН по вопросам политики, безопасности, экономики и социально-культурным вопросам.

Программа сотрудничества АСЕАН и США по Улучшению руководства, равноправному и устойчивому развитию и безопасности (PROGRESS) вместе с Партнерским планом активных действий между США и АСЕАН на 2011-2015 гг. провозгласила сотрудничество в сфере развития региональной безопасности и содействия равноправному и устойчивому развитию общества в Юго-Восточной Азии. Ключевые аспекты сотрудничества включают в себя такие проблемы:

- транснациональная преступность,
- кибербезопасность,
- обеспечение соблюдения прав человека (в первую очередь женщин и детей),
- юридическое и судебное сотрудничество,
- предотвращение природных катастроф,
- наука и технологии,
- развитие человеческих ресурсов.

В рамках данного периода также активно развивалась Инициатива Кораллового Треугольника. США стали первой страной-партнером договора по вопросам коралловых рифов, рыбных мест и безопасности продовольствия (CTI-CFF), многостороннего соглашения с целью сохранения морских и прибрежных биологических ресурсов в Юго-Восточной Азии и Тихом океане. Членов CTI-CFF всего 6: Индонезия, Малайзия, Папуа Новая Гвинея, Филиппины, Восточный Тимор и Соломоновы острова. Результатом этого сотрудничества стало региональное соглашение о Сети морских охраняемых районах в рамках Инициативы Кораллового Треугольника, защищающий более 10 гектаров прибрежных зон и охраняемых морских районов в Индонезии, а также около тысячи морских зон на Филиппинах.

Экологическое направление сотрудничество получило свое развитие в целом ряде новых проектов. Так, была объявлена научная премия для женщин, исследующих качество воды. Она должна была стимулировать развитие исследований качества воды для распространения чистой питьевой воды в регионе АСЕАН. Первые победитель конкурса был объявлен на неделе Науки АСЕАН в 2014 году.

Другой проект заключается в развитии конкурсной программы обмена. Несколько руководителей НПО АСЕАН получают возможность поработать 4 месяца в организациях по защите окружающей среды. Участники программы закрепляются за определенным некоммерческим организациям и государственным органам в США, где они работают со своими коллегами в области окружающей среды, развивают организационные и управленческие навыки через интерактивные и индивидуальные тренинги, а затем внедряют инновационные проекты в своей стране в сотрудничестве со своими новыми американскими партнерами.

США инициировали программу ИнновАСЕАН, онлайн-блог с научными, технологическими и инновационными предложениями по вопросам окружающей среды и развития сообщества АСЕАН. Основная цель проекта – это создать самостоятельный диалог между странами АСЕАН и их гражданами, используя науку для акцентирования внимания на региональные вызовы.

Проект АПЕК ТАТФ спонсирует различные симпозиумы с целью стимулирования участников развивать совместные стратегии, которые увеличивали осведомленность основного населения по поводу воздействия субсидий на энергию и планов реформ. США также организовало обучение студентов, которые будут способствовать принятию правительственных реформ по отказу от субсидирования ископаемых видов топлива.

В 2014 году, в рамках Диалога по Торговле и Окружающей Среде между АСЕАН и США начала свою работу серия симпозиумов для реализации скоординированной политики. Первый симпозиум был организован по поводу нелегального и нерегулируемого рыболовства в 2015 года в Малайзии. В 2016 году планировалось провести еще два симпозиума по нелегальной лесозаготовке и торговле дикими животными. Кроме того, США организуют форум с участием министров экономики стран АСЕАН для демонстрации новых технологий [2; 4; 7].

АСЕАН является существенным торговым и инвестиционным партнером США. В целом страны-участницы АСЕАН являются четвертым по величине торговым партнером, опережая Японию, с двусторонним оборотом товаров и услуг на 216 миллиардов долларов в 2014 году. В основном США экспортируют в регион машинную и авиатехнику, оптическое и медицинское оборудование, минеральное топливо и нефть. Также США экспортирует в страны АСЕАН сельскохозяйственные продукты на более чем 11 миллиардов долларов. АСЕАН является очень важным и растущим рынком сбыта услуг для американских компаний. В 2014 году Соединенные Штаты Америки экспортировали услуг на 23 миллиарда долларов в регион и получили профицит от торговли со странами АСЕАН в 7 миллиардов долларов.

Общий объем американских прямых инвестиций в страны АСЕАН составляет 226 миллиардов долларов на 2014 год, что на 13 процентов больше по сравнению с предыдущим годом, и превышает объем прямых иностранных инвестиций в АСЕАН из Японии, Кореи и Китая вместе взятых. Общий объем прямых инвестиций из стран АСЕАН в США составляет примерно 20 миллиардов долларов на 2014 год.

В дополнение ко всему США и АСЕАН предприняли меры по развитию институциональных связей через проведение ежегодных консультаций по вопросам общих и стратегических интересов, таких как информационно-коммуникационные технологии и авиация, область энергетики [2; 4].

Победа на президентских выборах в ноябре 2016 года и приход в Белый дом Дональда Трампа ознаменовали собой полное изменение внешнеполитического курса США в отношении стран Юго-Восточной Азии, в том числе и АСЕАН. Первым существенным шагом стал односторонний выход США из соглашения о Транстихоокеанском партнерстве в январе 2017 года [6], который предоставлял приоритетный доступ к американскому рынку таким азиатским странам, как Япония, Сингапур, Малайзия и Вьетнам. На практике такие действия могли означать для АСЕАН такое важное изменение, как отказ Соединенных Штатов быть в числе стран, которые активно продвигают позицию экономической либерализации в регионе. Сразу же после выхода США из ТТП в регионе начали активно циркулировать различные варианты его пересмотра, однако было очевидно, что без участия США они едва ли дадут должный экономический эффект. Это, в свою очередь, означало, что проект Всеобъемлющего экономического регионального партнерства (ВРЭП) в формате АСЕАН+6 (КНР, Япония, Южная Корея, Индия, Австралия и Новая Зеландия) остался, по сути, безальтернативным вариантом многосторонней экономической либерализации в регионе. И хотя участниками переговорного процессы была поставлена задача завершить переговоры по ВРЭП к концу 2017 г., перспективы его вступления в силу не воспринимаются в радужном свете отдельными участниками АСЕАН, в частности наиболее зависимым от процессов глобализации Сингапуром.

Кроме того, 31 марта 2017 года Дональд Трамп подписал специальный президентский указ о расследовании в отношении стран, с которыми у Соединенных Штатов сформировался устойчивый дефицит торгового баланса [5]. В самом документе не называются конкретные страны. По объективным показателям в

число таковых входят Китай, Япония, Таиланд, Индонезия, Малайзия и Вьетнам.

На государственном сайте США, посвященном американской миссии в АСЕАН, в августе 2017 года появилась статья о 40-летнем сотрудничестве между Соединенными Штатами и АСЕАН. В этой статье были указаны достижения, которые были достигнуты за прошедшие 40 лет. Хотелось бы указать наиболее значимые из них.

1. С 1967 года Соединенные Штаты Америки выделили более 24 миллионов долларов на развитие стран-участниц АСЕАН (48 миллионов долларов с учетом инфляции).

2. За последние пять лет Соединенные Штаты предложили обучение или помощь более чем 120 тысячам предпринимателей и ММСП (микро-, малые и средние предприятия) в регионе.

3. Соединенные Штаты инвестировали более 14 миллионов долларов в программы и сети для поддержки и развития экономического потенциала женщин Юго-Восточной Азии.

4. За последние пять лет Соединенные Штаты провели более 600 тренингов, обменов, а также мастер-классы и потратили более 51 млн. долларов для продвижения морского сотрудничества в АСЕАН.

5. За последние пять лет Соединенные Штаты потратили почти 37 миллионов долларов на помощь в сфере безопасности в рамках Инициативы морского правопорядка в Юго-Восточной Азии, а также дополнительно выделили 37 миллионов долларов для международного военного образования и подготовки кадров.

6. С 2012 года Соединенные Штаты помогли защитить и сохранить около 64 миллионов акров лесных земель и прибрежных районов в Камбодже, Индонезии и на Филиппинах, что почти эквивалентно площади Лаоса или Орегона.

7. За последние шесть лет Соединенные Штаты поддерживают доступ к чистой питьевой воде более 5,6 миллионам человек в Юго-Восточной Азии.

8. В течение последних шести лет США оказывают поддержку более 2700 южно-азиатским студентам, которые учатся в американских учебных заведениях [8].

Таким образом, можно сделать вывод, что после длительного застоя США период президентства Б. Обамы перешли к активному сотрудничеству со странами АСЕАН по широкому кругу вопросов. Среди основных сфер взаимодействия можно выделить такие, как: экономическая интеграция, поддержание мира и стабильности в регионе, создание новых возможностей в информационных технологиях, образовании, прав человека, предотвращение и ликвидация катаклизмов и т.д. Действия пришедшей в Белый дом администрации Дональда Трампа вызывают неопределенность в дальнейшем развитии взаимоотношений.

Литература:

1. Гунько Е.А. Достижения администрации Б. Обамы в развитии отношений с АСЕАН в 2009-2012 гг. // Юго-Восточная Азия: актуальные проблемы развития. – 2013. – № 20 – С. 92-109.

2. Association of Southeast Asian Nations (ASEAN) [Электронный ресурс]. URL: https://2009-2017.state.gov/p/eap/regional/asean/index.htm (Дата обращения: 16.03.2017).

3. Beginning a New Era of Diplomacy in Asia, February 18, 2009 [Электронный ресурс]. URL: https://2009-2017.state.gov/secretary/20092013clinton/rm/2009a/02/119422.htm (Дата обращения: 22.03.2017).

4. Fact Sheet: US-ASEAN Economic Engagement, November 21, 2015 [Электронный ресурс]. URL: https://obamawhitehouse.archives.gov/the-press-office/2015/11/21/fact-sheet-us-asean-economic-engagement (Дата обращения: 26.08.2017).

5. Presidential Executive Order Regarding the Omnibus Report on Significant Trade Deficits, March 31, 2017 [Электронный ресурс]. URL: https://www.whitehouse.gov/the-press-office/2017/01/23/presidential-memorandum-regarding-withdrawal-united-states-trans-pacific (Дата обращения: 30.08.2017).

6. Presidential Memorandum Regarding Withdrawal of the United States from the Trans-Pacific Partnership Negotiations and

Agreement, January 23, 2017 [Электронный ресурс]. URL: https://www.whitehouse.gov/the-press-office/2017/03/31/presidential-executive-order-regarding-omnibus-report-significant-trade (Дата обращения: 28.08.2017).

7. U.S.-ASEAN Engagement Areas…, October 9, 2013 [Электронный ресурс]. URL: https://yerelce.wordpress.com/2013/10/09/u-s-asean-summit/ (Дата обращения: 23.08.2017).

8. United States-ASEAN: 40th Anniversary [Электронный ресурс]. URL: https://asean.usmission.gov/our-relationship/policy-history/united-states-asean-40th-anniversary/ (Дата обращения: 02.10.2017).

УДК 327

Е.С. Сидорова
Амурский государственный университет,
675000, г. Благовещенск, шоссе Игнатьевское, 21
katya.ok.96@mail.ru

МЕЖДУНАРОДНЫЕ ИНИЦИАТИВЫ КАНАДЫ В СФЕРЕ ПРЕДУПРЕЖДЕНИЯ РАННИХ БРАКОВ

На рубеже XX-XXI веков заметно усилилась стабильность браков, в которых оба супруга являются совершеннолетними людьми и которые сами решают, кого и на каких условиях брать в супруги. Однако наравне с ними стало резко увеличиваться число несовершеннолетних браков. Канада в этом вопросе также не является исключением и старается возможными способами предупредить ранние и детские браки. Являясь участником большого количества международных организаций, Канада активно работает в них, направляет свою деятельность на предотвращение ранних, детских и вынужденных браков.

Цель данного исследования состоит в том, чтобы дать характеристику международным инициативам Канады, которые касаются предупреждения ранних, детских и вынужденных браков. В статье были использованы такие источники, как законы Канады, принятые для решения проблемы несовершеннолетних браков, сводки новостей, публичные заявления официальных лиц государства, материалы международных организаций.

В мире 15 миллионов девочек каждый год вынуждены вступать в брак – это более 41 000 девочек каждый день или почти 1 девочка каждые 2 секунды. Данная проблема нарушает права девочек, ограничивает возможность получения ими образование и наносит вред их здоровью. В абсолютных цифрах Индия имеет самое большое число девочек-невест в мире. Уровень детского брака в стране составляет 47 %. Пять стран с самым высоким уровнем детского брака – это Нигер, Центральноафриканская Республика, Чад, Мали и Бангладеш. В этих странах более 50 % девушек вступили в брак до 18 лет [11].

В Канаде с 2015 года минимальный возраст вступления в брак составляет 16 лет, хотя возраст совершеннолетия устанавливается властями отдельных провинций и территорий Канады, и в разных провинциях составляет 18 или 19 лет. Вступление в брак до совершеннолетия требует согласия родителей или решения суда. Брак, в котором хотя бы один из супругов не достиг 16 лет, не будет зарегистрирован или признан властями Канады, так как согласно пункту 2.2 Закона о гражданском браке «лицо, не достигшее возраста 16 лет, не может вступить в брак» [9]. Проведение какой-либо негосударственной церемонии или религиозного обряда вступления в брак в отношении того, кто моложе 16 лет, является уголовным преступлением согласно ст. 293.2 Уголовного кодекса Канады: «Каждый, кто отправляет брачный обряд или церемонию, или участвует в ней, или способствует её проведению, заведомо зная, что, хотя бы одно из лиц, вступающих в брак, не достигло возраста 16 лет – виновен в совершении преступления и наказывается лишением свободы сроком до пяти лет [10]. Однако есть и исключение. Например, в провинции Квебек минимальный брачный возраст для девушек 12-16 лет, а для молодого человека – 14-16 лет.

Современное Либеральное правительство Канады уделяет огромное внимание работе по предотвращению детских браков во всем мире, ссылаясь на то, что это наносит большие риски на здоровье и жизнь девочек. В тоже время правительство обвиняют в малом финансировании своей программы по охране здоровья матерей, новорожденных и детей.

Несмотря на то, что Канада стремится к максимальному исполнению закона в сфере заключения брака, все равно бывают случаи, когда закон нарушается и нелегально заключаются ранние браки. Поэтому в Канаде усиливаются меры, направленные на повышение осведомленности населения, мониторинга состояния проблемы и действия, нацеленные на предотвращения практики нарушений.

В Программе Организации Объединенных Наций 2030 «Повестка дня для устойчивого развития» включена цель прекращения детских, ранних и принудительных браков. Для дости-

жения этой цели Канада для себя поставила несколько задач. Во-первых, проинформировать как можно больше людей о детских, ранних и принудительных браках. Во-вторых, инвестировать проекты, которые стараются предупредить и предотвратить данные виды брака и поддерживают девочек и женщин, которые уже состоят в браке. И, в-третьих, наладить партнерские отношения для полного обеспечения того выполнения «Повестки дня для устойчивого развития» [7].

Также Канада тесно сотрудничает с местными партнерами в странах, которые в наибольшей степени осведомлены и ведут разговоры о серьезных последствиях детских, ранних и принудительных браках. Помимо этого, Канада сотрудничает еще с агентствами ООН, правительствами, канадскими и международными партнерами по гражданскому обществу и группами местных общин, чтобы дать возможность девочкам получить доступ к различным услугам, образованию, здравоохранению и т.п., а также устанавливать и осуществлять законы и политику, нацеленные на предотвращение данной проблемы.

Инициативы Канады включают такие мероприятия, как помощь девочкам и девушкам понять их права и побудить осуществлять их; создание безопасных мест, где девочки могут изучать навыки, необходимые в жизни, в том числе узнавать о своем здоровье и услугах, доступных в их сообществе; работа с семьями и общинами, в том числе с мужчинами и мальчиками, культурными и религиозными лидерами, а также парламентариями для повышения осведомленности о негативных последствиях детских, ранних и принудительных браков; работа с правительствами по исполнению законов и политики, которые предотвращают данные виды браков.

В то же время Канада вкладывает огромное количество усилий в разработку резолюций в Совете по правам человека и на Генеральной Ассамблее Организации Объединенных Наций, в которых государствам-членам предлагается принять меры для прекращения данной практики. Канада и Замбия разработали первую в истории резолюцию Генеральной Ассамблеи Организа-

ции Объединенных Наций о детском, раннем и вынужденном браке, которые были приняты в 2013 и 2014 годах.

В Совете по правам человека Канада сотрудничала с другими странами в разработке и спонсировании резолюций об искоренении детского, раннего и принудительного брака в 2013 и 2015 годах.

Канада также тесно сотрудничала с региональными организациями, включая Содружество, Франкофонию и Африканский союз, с целью прекращения детского, раннего и принудительного брака. Ключевые партнеры помогают Канаде достичь поставленных целей для прекращения детского, раннего и принудительного браков. Работа с партнерами по реализации проектов в странах, где очень распространена данная проблема, поддерживает совместные усилия по созданию благоприятных условий для уязвимых девочек и девушек. Эти усилия включают партнерские отношения с большим количеством организаций, в которых Канада принимает непосредственное участие.

Первая из них – это Care Canada, которая была основана в 1945 году и сейчас является ведущей международной гуманитарной организацией, борющейся с глобальной нищетой, а также уделяет особое внимание женщинам и девочкам, живущим в нищете, потому что, имеющие необходимые ресурсы, женщины и девочки имеют право помогать целым семьям и целым общинам избежать нищеты. В глобальном масштабе CARE Канада является членом Международной федерации CARE, в которую входят: CARE Австралия, CARE Австрия, CARE Канада, CARE Дания, CARE Германия-Люксембург, CARE Франция, CARE Индия, CARE Япония, CARE Нидерланды, CARE Норвегия, CARE Перу, CARE Великобритания и CARE США. Главная миссия CARE – спасти жизни, победить бедность и всеми силами добиться социальной справедливости [4].

Другой такой организацией является межправительственная организация Commonwealth of Learning (COL), созданная главами правительств Содружества в 1987 году для содействия по развитию и обмену знаниями, ресурсами и технологиями открытого и дистанционного обучения. Главная задача COL – поддер-

живать усилия, направленные на то, чтобы гражданам Содружества получить более широкий доступ к качественному образованию и к открытому, дистанционному и технологическому обучению, тем самым позволяя им получать выгоду от улучшения средств к существованию, повышения гендерного равенства и общего экономического, социального и культурного развития, приводящих к устойчивому развитию [3].

Третья организация под названием Oxfam Canada заявляет своей миссией – выработать необходимые решения, касающиеся проблемы нищеты и несправедливости к уделению должного внимания улучшения жизни и поощрения прав женщин и девочек. Oxfam Canada является частью глобального движения за изменения, состоящего из 20 партнерских организаций Oxfam, работающих в более чем 90 странах для предотвращения бедности [1].

Plan International Canada – это глобальное движение за перемены, охватывающее миллионы людей во всем мире для поддержки социальной справедливости детей в развивающихся странах. Основанная в 1937 году, организация является одной из старейших и крупнейших международных организаций развития, работающих в партнерстве с миллионами людей во всем мире для того, чтобы положить конец глобальной бедности. У организации есть миссия, которая стоит на первом месте – улучшить жизнь детей. Plan International стремится добиться постоянных улучшений качества и условий жизни детей, семей и общин в развивающихся странах [2].

Еще одной организацией, в которой Канада принимает участие, является Save the Children Canada. Она является ведущей независимой организацией в мире для детей. Команда организации помогает детям узнать о своих правах в соответствии с Конвенцией ООН о правах ребенка. Организация работает в более чем 120 странах по всему миру для реализации программ и пропаганды лучшей практики и политики для реализации прав детей. Для достижения этих целей Save the Children сотрудничает с детьми, организациями, сообществами, правительствами и частным сектором, чтобы делиться знаниями, влиять на изменения и

обеспечивать соблюдение прав детей. Чтобы оказать непосредственное и долгосрочное воздействие на жизнь детей, организация уделяет внимание таким аспектам, как здоровье и питание, образование, гендерное равенство, устойчивые средства к существованию и др. [12].

Небезызвестный UNICEF (United Nations International Children's Emergency Fund) – некоммерческая гуманитарная организация, действующая под эгидой Организации Объединённых Наций и занимающаяся спасением жизней детей во всем мире. Международный чрезвычайный детский фонд ООН был основан в 1946 году. ЮНИСЕФ Канады является одним из 36 национальных комитетов ЮНИСЕФ. Он был основан в 1955 году. Миссия ЮНИСЕФ – обеспечение благополучия каждого ребенка, независимо от того, где он находится в этом мире. ЮНИСЕФ считает, что все дети, независимо от пола, культуры, религии и социально-экономического происхождения, имеют право вырасти в безопасности. ЮНИСЕФ считает своей главной миссией – обеспечить благополучием детей, независимо от того, где они находятся в этом мире. Организация стремится принимать меры, спасать, восстанавливать и наблюдать за детьми, уделяя особое внимание наиболее уязвимым группам [5].

И, наконец, еще одна из серьезных организаций – Canada and the United Nations Population Fund (UNFPA) или Фонд Организации Объединенных Наций в области народонаселения – основная международная организация, занимающаяся вопросами народонаселения, демографии и репродуктивного здоровья, включая охрану материнства [6].

Что касается инвестиций и пожертвований Канады для улучшения данной проблемы, то в период с 2011 по 2016 год правительство Канады выделило 80 млн американских долларов на меры по предотвращению детских браков. В марте 2017 года правительство Трюдо объявило об инвестициях в размере 650 млн долл. США в течение трех лет в области финансирования сексуального и репродуктивного здоровья и, в частности, «на предотвращение детских, ранних и принудительных браков» [8].

Канада поддерживает инициативы в разных странах от местного до глобального уровня. Она оказывает поддержку через механизмы, включая Канадский фонд местных инициатив, Глобальный фонд мира и безопасности и собственную программу помощи в целях развития. Канада также финансирует Глобальную программу ЮНФПА-ЮНИСЕФ по активизации действий по прекращению детских браков и кампанию Африканского союза также для прекращения детских браков.

Таким образом, можно сделать вывод о том, что Канада предпринимает усилия по предотвращению ранних браков не только внутри страны, но и активно сотрудничает с различными организациями и фондами по улучшению ситуации по данной проблеме в мире в целом.

Литература:

1. About Oxfam [Электронный ресурс]. URL: https://www.oxfam.ca/about (Дата обращения: 06.10.2017).
2. About Plan International [Электронный ресурс]. URL: https://plancanada.ca/about-plan (Дата обращения: 06.10.2017).
3. About the Commonwealth of Learning [Электронный ресурс]. URL: https://www.col.org/about/what-commonwealth-learning (Дата обращения: 06.10.2017).
4. About Us [Электронный ресурс]. URL: https://care.ca/about-us (Дата обращения: 06.10.2017).
5. About Us [Электронный ресурс]. URL: http://www.unicef.ca/en/about-unicef (Дата обращения: 06.10.2017).
6. Canada and the United Nations Population Fund [Электронный ресурс]. URL: http://international.gc.ca/world-monde/international_relations-relations_internationales/multilateral-multilateraux/unfpa-fnuap.aspx?lang=eng (Дата обращения: 06.10.2017).
7. Child, early and forced marriage [Электронный ресурс]. URL: http://international.gc.ca/world-monde/issues_development-enjeux_developpement/human_rights-droits_homme/child_marriage-mariages_enfants.aspx?lang=eng (Дата обращения: 06.10.2017).

8. Child marriage around the world [Электронный ресурс]. URL: https://www.girlsnotbrides.org/child-marriage/canada/ (Дата обращения: 06.10.2017).

9. Civil Marriage Act (S.C. 2005, c. 33) [Электронный ресурс]. URL: http://laws-lois.justice.gc.ca/eng/acts/c-31.5/page-1.html (Дата обращения: 04.10.2017).

10. Criminal Code (R.S.C., 1985, c. C-46) [Электронный ресурс]. URL: http://laws-lois.justice.gc.ca/eng/acts/C-46/FullText.html (Дата обращения: 05.10.2017).

11. Facts on child marriage [Электронный ресурс]. URL: https://plancanada.ca/child-marriage (Дата обращения: 06.10.2017).

12. Who We Are [Электронный ресурс]. URL: https://www.savethechildren.ca/who-we-are/ (Дата обращения: 06.10.2017).

УДК 342.722.1

Е.С. Хоршева
Благовещенский государственный педагогический университет, 675000, г. Благовещенск, ул. Ленина, 104
horschlena2@mail.ru

ФЕНОМЕН ЖЕНЩИН-ПОЛИТИКОВ В МУСУЛЬМАНСКИХ СТРАНАХ

Начавшаяся демократизация общества привела к возрастанию роли женщины во всех сферах жизни, продвижению женщин во власть считается теперь признаком гуманного общества. В условиях процессов глобализации меняется отношение к роли и месту женщин в обществе: всё чаще женщины занимают традиционно мужские посты, например, генерал-губернатора, президента, министра обороны.

Вторая половина XX в. является зарождением феномена женщин в политике, именно в это время появляются видные женщины-политики, занимающие высокие государственные посты, в том числе и в мусульманских странах. Важная роль в развитии данного явления принадлежит ООН, которая разработала нормативные документы, провозглашающие права женщин, в частности, Пекинская декларация 4-15 сентября 1994 г., принятая четвёртой Всемирной конференцией по положению женщин, отмечает, что «участие женщин во всех сферах жизни, включая доступ к власти, имеют основополагающее значение для достижения целей равенства, развития и мира» [3].

Факторами усиления женщин в политике являются возрастание уровня культуры и образования женщин, квоты на участие женщин в государственных органах управления, усиление социальной защиты женщин [6].

Необходимо отметить, что достижение женщинами политического лидерства имеет особенность, которую мы не встретим у мужчин. Женщины не воспринимаются политиками из-за гендерных стереотипов поэтому, для того чтобы получить доверие и добиться успехов в данной сфере, женщина должна обладать

набором традиционно мужских политических качеств и вместе с тем женских. То есть женщина должна сочетать в себе эти качества и вписываться, и одновременно выделяться на фоне политиков мужского пола [7].

Изменения положения женщин в политической сфере затронули и мусульманские страны, в которых женщины не только принимают всё более активное участие в политической жизни, но и занимают высокие государственные посты. Активное женское движение развернулось в Турции, в частности, в 1934 г. Турция предоставила женщинам право голосовать на выборах, тем самым опередив многие европейские страны (с 1989 г. по 2008 г. численность женщин, избранных в нижнюю палату парламента, возросла от 1,25% до 9%). Тенденция увеличения числа женщин в парламенте связана с изменениями в законодательстве. Так в 2004 г. была внесена поправка к Конституции, которая устанавливает равенство женщин и мужчин, принят новый закон о труде, который предоставил женщинам равные возможности в трудовой деятельности [4].

Меры по поддержанию участия женщин в политике предпринимает Индонезия: ведется информационно-пропагандистская деятельность среди политических партий, поощряется деятельность Совещания женщин-парламентариев и женщин-политиков. По данным на 2003 г. доля женщин, занимающих высшие должности составляет 7,2 %.

Правительство Сирии предпринимает меры по ограничения гендерной дискриминации на законодательном уровне, в частности была ратифицирована Конвенция о ликвидации дискриминации в отношении женщин. В Сирии женщины представлены во всех политических партиях страны. Так, например, в Арабском социалистическом движении женщины составляют 12 %, в Арабской баасистской партии 14 % (120 из 863) руководящих постов занимают женщины, в Сирийской коммунистической партии женщины составляют 20 % [1].

То есть процентное и численное соотношение мужчин и женщин политиков, очевидно, в пользу мужчин, но вместе с тем можно говорить и о положительной динамике, изменениях в об-

ласти установления гендерного равенства, особенно в законодательстве, что способствует возникновению и развитию феномена женщин-политиков, суть которого заключается в том, что женщины в мусульманских странах начали заниматься политической деятельностью и получили возможность занимать высшие государственные посты, не смотря на консерватизм данных стран.

Всё больше мусульманских женщин-политиков становятся известными во всем мировом сообществе. В частности, Тансу Чиллер – первая женщина премьер-министр Турции с 1993 по 1996 гг., с 1996 по 1997 гг. занимала должность министра иностранных дел и вице-премьера Турции, в ходе деятельности на руководящих постах осуществила преобразование турецкой армии, превратив её в современную. Беназир Бхутто – премьер-министр Исламской республики Пакистан в 1993-1996 гг., дочь президента Пакистана (1963-1966 гг.), а с 1973 по 1977 гг. премьер-министра Зульфикара Али Бхутто. Беназир Бхутто была премьер-министром Пакистана дважды, первый раз в 1988-1990 гг., однако закончилось нахождение на этом посту тем, что президент страны Гулам Исхак Хан отправил кабинет Беназир в отставку в связи с возрастанием коррупции и фигурированием в коррупционных скандалах мужа Беназир. В 1993 г. Беназир побеждает на выборах под лозунгом борьбы с коррупцией и бедностью, своими социальными реформами Беназир Бхутто и прославилась среди населения. Было введено бесплатное здравоохранение и образование, благодаря чему снизилась неграмотность населения, в деревни проведено электричество и питьевая вода, эффективно проведена борьба с детским полиомиелитом. В сфере экономики: возросли темпы экономического развития Пакистана, увеличился уровень внешних инвестиций. В 1996 г. Беназир Бхутто вошла в Книгу рекордов Гиннесса как самый популярный международный политик года. Шейх Хасина Вазед – премьер-министр Бангладеш с 1996 по 2001 гг., с 2009 по 2014 гг., с 2014 г. по настоящее время, глава партии «Лига Авами», дочь первого главы независимой Бангладеш Шейха Муджибура Рахмана. За годы правления Шейх Хасины улучшились отношения Бангладеш с Индией, решился вопрос по разделу вод Ганга. Кроме того, Шейх Хасина Вазед

стала первым премьер-министром, отработавшим весь пятилетний срок.

Необходимо отметить, что на Беназир Бхутто и Шейх Хасину совершались покушения: в 2004 г. во время митинга на котором выступала Шейх Хасина в Дакке было убито 19 человек, а сама Шейх Хасина была ранена; в 2007 г. в результате террористического акта была убита Беназир Бхутто, выступающая на митинге перед своими сторонниками. Помимо этого, и Беназир Бхутто, и Шейх Хасину обвиняли в коррупции, из-за чего оба политика вынуждены были покинуть на время свою страну. Тем не менее нахождение женщин на столь высоких постах в мусульманских странах, безусловно, является свидетельством успешности проводимой в этих странах политики по ограничению гендерной дискриминации [5].

Факторами, оказавшими влияние на гендерную политику и феномен женщин в политике в мусульманских странах, являются: 1) ратификация «Конвенции о ликвидации всех форм дискриминации в отношении женщин»; 2) процесс глобализации экономического порядка, благодаря которому возникла необходимость привлечения женщин на рынок труда; 3) деятельность исламских феминисток, которые считают, что заниженный статус женщин является результатом искажений учения Корана; 4) приобщение к европейским ценностям правящих элит. Данные факторы способствуют расширению прав и возможностей женщин [1].

Вместе с тем есть факторы, которые оказывают негативное действие на эти процессы – консерватизм и сохраняющиеся гендерные стереотипы. Это проявляется в том, что, несмотря на то, что многие страны признали законодательно за женщинами гражданские и политические права, на уровне массового сознания сохраняются традиционные взгляды, порожденные исламом. Так, часто, например, семейное право содержит нормы шариата, что приходит в противоречие с конституцией, принятой в стране и провозглашающей равноправие женщин. Традиционно женщина считается хозяйкой дома и в соответствии с этим социальное самоутверждение женщины возможно только внутри семьи, то есть женщина должна заниматься семьей и домом, а не политикой [2].

Таким образом, феномен женщин-политиков в мусульманских странах - явление относительно недавнее, заключающееся прежде всего в получении женщинами допуска к высшим государственным постам. На возникновение данного феномена большое влияние оказали процессы глобализации и приобщение к европейским ценностям правящих элит. Процесс этот находится в стадии развития, поскольку нахождение женщин, например, на постах министров достаточно редкое явление даже в европейских странах, что связано с консервативными взглядами и гендерными стереотипами относительно места женщин в обществе.

Литература:

1. Балаева Е.А. Положение женщин и гендерная политика в мусульманских странах: Индонезия, Иордания, Малайзия, Сирия // Гендерное равенство в современном мире. Роль национальных механизмов. – М.: МАКС Пресс, 2008. – С. 599-615.

2. Криворучко П.К. Культура отношений к женщине в национальной традиции арабских стран // Культура повседневности народов арабских стран: учебное пособие. – М.: ФГБОУ ВПО МГЛУ, 2012. – С. 115-126.

3. Пекинская декларация // Организация Объединенных наций [Электронный ресурс]. URL: http://www.un.org/ru/documents/decl_conv/declarations/womdecl.shtml (Дата обращения: 1.10.2017).

4. Повышение роли и расширение участия женщин в политических процессах // Организация Объединенных наций [Электронный ресурс]. URL: http://www.un.org/ru/development/surveys/docs/women_polit_participation.pdf (Дата обращения: 1.10.2017).

5. Самые успешные женщины политики мусульманских стран. Топ 10 // Человек в истории и культуре [Электронный ресурс]. URL: http://top-antropos.com/religion/islam/item/171-muslim-women-politicians (Дата обращения: 29.09.2017).

6. Солтоева А. Эпоха политической активности женщин в Кыргызстане // Время Востока [Электронный ресурс]. URL:

http://easttime.ru/analitic/1/4/1035.html (Дата обращения: 29.09.2017).

7. Феномен женского политического лидерства // Рус-Наука [Электронный ресурс]. URL: http://www.rusnauka.com/16_NPRT_2013/Politologia/4_139254.doc.htm (Дата обращения: 3.10.2017).

УДК 372.882

Чай Яньли,
В.В. Городецкая
Благовещенский государственный педагогический университет, 675000, г. Благовещенск, ул. Ленина, 104
gorsvet-1@mail.ru

СИМВОЛИКА ЦВЕТОВ В РАННЕЙ ЛИРИКЕ А. АХМАТОВОЙ

В лирике Анны Ахматовой пейзажные детали (деревья, цветы, насекомые) тесно связаны с миром человека и его чувств. Для героини стихов окружающий мир открывается в дополнительной реальности:

Ведь звезды были крупнее,
Ведь пахли иначе травы.

Поэтому стих Ахматовой так предметен: он возвращает вещам первозданный смысл, он останавливает внимание на том, мимо чего мы в обычном состоянии способны пройти равнодушно, не оценить, не почувствовать:

Над засохшей павиликою
Мягко плавает пчела.

Эта картинка как будто увидена впервые. В стихах Ахматовой много эпитетов, которые когда-то знаменитый русский филолог А.Н. Веселовский назвал синкретическими, которые рождаются из целостного, нераздельного, слитного восприятия мира.

Мир чувств в лирике Ахматовой тесно связан с миром природы. Цвет, запах, облик цветов, деревьев, трав наполняет жизнь лирической героини:

Тот же голос, тот же взгляд,
Те же волосы льняные,
Все как год тому назад.
Сквозь стекло лучи дневные
Известь белых стен пестрят...
Свежих лилий аромат
И слова твои простые.

Встреча лирической героини с другом окрашена в светлые тона. Чистоту, искренность чувств оттеняет не только белый цвет, но и цветы свежих лилий, которые наполняют комнату свежим ароматом.

Лилия – нежный и ароматный цветок, который является символом чистоты и непорочности. Об этом прекрасном цветке было сложено много историй, мифов и легенд. Ее называют повелительницей цветов. Свое имя лилия получила от древних слов, означающих «белый-белый». На Руси ее ласково называли «ясными очами», «солнечной росой». Ее всегда связывали с чистотой и невинностью. Это цветок Франции, ее символ. Во Франции есть даже орден – серебряный цветок на белой шелковой ленте. А в средние века считали, что этот цветок способствует превращению металлов в золото. Лилия получила свое название от древнегалльского слова «ли-ли», что в буквальном смысле означает «белый-белый». Первые изображения ее встречаются на критских вазах и фресках, начиная с 1750 года до нашей эры, а затем – у древних ассирийцев, египтян, греков и римлян. По древнегреческой легенде, фиванская царица Алкмена тайно родила от Зевса мальчика Геракла, но, боясь наказания жены Зевса, Геры, спрятала новорожденного в кустах. Однако Гера случайно обнаружила мальчика и решила покормить его грудью. Но маленький Геракл почувствовал в Гере врага и грубо оттолкнул богиню. Молоко брызнуло на небо, отчего образовался Млечный Путь, а те несколько капель, что упали на землю, проросли и превратились в лилии.

В стихотворении «Обман» в первой части лирическая героиня влюблена, ее сердце ждет ответного чувства:

Весенним солнцем это утро пьяно,
И на террасе запах роз слышней,
А небо ярче синего фаянса.
Тетрадь в обложке мягкого сафьяна;
Читаю в ней элегии и стансы,
Написанные бабушкой моей...

Сердце девушки «любит сладостно и слепо». Оно такое же прекрасное, как весеннее солнце, как розы. Розы в этой части стихотворения не случайны.

Роза – цветок посвящения, символизирующий любовь. Аромат розы усиливает внутреннюю гармонию человека, красоту его чувства. Этот цветок родился из морской пены вместе с Афродитой, богиней красоты и любви, и поначалу был он белым, но от капельки крови богини, уколовшейся о шип, стал красным. Древние верили, что этот цветок вселяет мужество, и поэтому вместо шлемов надевали венки из этих цветов, их изображение выбивали на щитах. Лепестками этих цветов усыпали путь возвращающихся с войны победителей. Этот цветок, как орден, вручали за проявленное геройство. По другой греческой легенде розу создала богиня Хлорис. Однажды богиня обнаружила мертвую нимфу и решила попробовать оживить ее. Правда, оживить не удалось, и тогда Хлорис взяла у Афродиты привлекательности, у Диониса – пьянящего аромата, у граций – радость и яркий колер, у прочих божеств все остальное, что так притягивает нас в розах. Так появился самый прекрасный цветок, правящий среди всех остальных – роза. В греческой мифологии, как символ любви и страсти, роза служила эмблемой греческой богини любви Афродиты (римской Венеры), а также символизировала любовь и желание. В эпоху Ренессанса роза ассоциировалась с Венерой из-за красоты и аромата этого цветка, а колкость ее шипов – с ранами любви.

Во второй части стихотворения ощущается атмосфера жаркого и сухого лета, которое ассоциируется с человеческой страстью. Чувства героини такие же жаркие, как знойное лето:

Жарко веет ветер душный,
Солнце руки обожгло.
Надо мною свод воздушный,
Словно синее стекло.
Сухо пахнут иммортели
В разметавшейся косе.
На стволе корявой ели
Муравьиное шассе.

Иммортели – это удивительные растения с яркими неувядающими соцветиями. Иммортели, сухоцветы, бессмертники, воспетые поэтами Серебряного века. На вид такой нежный и жи-

вой, а дотронешься – и оказывается, что вместо лепестков у него сухие, жесткие пленочки. Часть околоцветника сухоцветов действительно превращается в пленчатые листочки или трубочки. Благодаря такому строению сорванные цветки сохраняются длительное время. Этой особенности они и обязаны еще одним своим названием – бессмертники, или иммортели (от латинского immortalitas – бессмертие). По индейской легенде, бессмертник появился на свет следующим образом: в одном селении поженились парень и девушка. Отправляясь после свадьбы из дома отца невесты к родителям мужа, молодые повстречали диких зверей, которые их тут же растерзали. Жители похоронили молодоженов на берегу реки. А весной на месте их захоронения неожиданно появился светло-сиреневый цветок. Охотник, проходя мимо него, растроганно воскликнул: «Живи вечно!», и природа приняла доброе пожелание.

В третьей части стихотворения «Обман» появляются новые цветы:

Я несу букет левкоев белых,
Для того в них тайный скрыт огонь,
Кто, беря цветы из рук несмелых,
Тронет теплую ладонь.

Белые левкои – или «ночные фиалки». У христиан левкой (ночная фиалка) символизирует смирение. Она мало заметна среди других цветов, как будто прижимается к земле и все же тянется к свету. Так и человек: жизнь его должна проходить незаметно, а сердцем он должен стремиться к Богу. По греческой легенде левкой – это слезы. Прекрасная дочь Атласа попросила Зевса защитить ее от преследований Аполлона, и была превращена в чудную фиалку. Прозерпина сорвала цветок, но внезапно появившийся Плутон похитил ее, и она выронила нарванные цветы на землю. Фиалка – скромность и невинность; голубая – верность, бдительность; у древних греков – сначала символ смерти, затем – скромности.

В четвертой части стихотворения ощущается наступление осенних холодов в природе, но в сердце героини по-прежнему любовь:

Смолк отдаленный рожок
В сердце все те же загадки...

В ожидании любимого ахматовская героиня готовит встречу:

Свечи в гостиной зажгут,
Днем их мерцанье нежнее,
Целый букет принесут
Роз из оранжереи.

Вновь появляются розы как символ любви. Цветы без слов скажут гостю о чувствах героини.

Ахматова в своих стихах связала душевное состояние героини с какой-нибудь выразительной деталью пейзажа. Ее внутренний мир и природа слиты воедино:

Память о солнце в сердце слабеет,
Желтеет трава;
Ветер снежинками ранними веет
Едва, едва.

Мир цветов в лирике Ахматовой многообразен и символичен. Он одновременно передает красоту реального мира и красоту внутреннего мира лирической героини.

Литература:

1. Кормилов С. Поэтическое творчество Анны Ахматовой. – М.: Флинт: Наука, 1998. – 384 с.

2. Кихней Л. Поэзия Анны Ахматовой. Тайны ремесла. – М.: Флинта: Наука, 1997. – 285 с.

УДК 372.882

Чжан Байсун
Благовещенский государственный педагогический
университет, 675000, г. Благовещенск, ул. Ленина, 104
gorsvet-1@mail.ru

ОБРАЗЫ МОРЯ И ПАРУСА В СТИХОТВОРЕНИИ М.Ю. ЛЕРМОНТОВА «ПАРУС»

«Парус» – одно из самых знаменитых стихотворений М.Ю. Лермонтова, именно в нем образы моря и паруса выведены с такой яркостью, как ни до, ни после. «Парус» связан с предшествующим творчеством поэта и в то же время самостоятелен и внутренне завершен» [2, с. 18]. Недаром «Парус» в нашем представлении олицетворяет и самого Лермонтова, и его мятежную поэзию. В стихотворении «Парус» поднимается вопрос о личном счастье человека. В.О. Ключевский считал, что «поэзия Лермонтова подходила к этому вопросу с обратной его стороны, с изнанки, если можно так выразиться: она пыталась указать, в чем не следует искать счастья и как можно без него обойтись…» [1, с. 17]. Об этом и стихотворение «Парус».

Впервые этот текст появился в письме поэта к М.А. Лопухиной 2 сентября 1832 года. Но замысел возник у М.Ю. Лермонтова, видимо, гораздо раньше, и не в стихотворениях, а в живописи. «Так, уже в 1825 г. одиннадцатилетний Лермонтов создает по-детски наивный акварельный пейзаж, который изображает озеро, окруженное горами, с отчетливо белеющим парусом посередине. Акварель в значительной мере являлась результатом впечатлений будущего поэта от его пребывания с бабушкой в Горячеводске (так тогда именовали Пятигорск), от поразивших воображение мальчика кавказских гор. К ним детская фантазия добавила озеро и одинокий парус, который, очевидно, уже в то время что-то говорил душе подростка» [3, с. 175].

В стихотворении «Парус» перед нами вырисовывается морской пейзаж, то спокойный, статичный, то наполненный дви-

жением. «Морские дали подчеркивают одиночество затерявшегося в них паруса; одинокий парус усиливает впечатление безбрежности открывающегося пространства» [3, с. 174]. Каждую строфу стихотворения можно разделить на две части: в первых двух стихах перед нами пейзажная зарисовка, в двух последних – переживания лирического героя.

Белеет парус одинокой
В тумане моря голубом!...
Что ищет он в стране далекой?
Что кинул он в краю родном?..
Играют волны – ветер свищет,
И мачта гнется и скрыпит…
Увы! он счастия не ищет
И не от счастия бежит!
Под ним струя светлей лазури,
Над ним луч солнца золотой…
А он, мятежный, просит бури,
Как будто в бурях есть покой!

О чем же это стихотворение? «Здесь проявляется внутренний конфликт между стихией и человеческим сознанием. Природа живет по собственным законам, по своей воле, но эта воля не совпадает с личной волей человека. Противоречие между «морем» и «парусом» символизирует противоречие между жизнью вообще и человеческой личностью, брошенной в ее океан. «Парус» постоянно противопоставляет «морю» личную волю, контрастную с состоянием стихии. Однако его бытие, «закон» его странствия достаточно устойчив – не движение и не покой, не желание счастия и не отказ от него. Переживание, реального чувства, единого в противоречиях и не существующего вне этих противоречий, вне внутренне неразрешенной коллизии, объясняет природу одиночества человека, брошенного в море жизни, вечно мятущегося и не знающего счастья ни в покое, ни в буре, ибо буря чревата покоем, а покой – бурей. Человек оказывается вечно неудовлетворенным, внутренне не застывшем. Он не может, подобно природной стихии, пребывать в каком-то одном состоянии – покоя или бури. Закон его жизни – мятеж. Это единственная

реальность, которую он чувствует. Все остальное однозначно – определенные состояния неведомы для него. Внутренняя непримиренность противоречивых чувств порождает и внешнюю противоречивость» [3, с. 46].

Подтверждает предположение о том, что речь идет о человеке и тот факт, что «в стихотворении слово «парус» встречается один раз – в первой строке, во всех остальных употребляется местоимение «он» [4, 42].

И что же говорит нам М.Ю. Лермонтов о «парусе»? Он «ищет», «кинул», «просит», «бежит», то есть все, что может делать лишь живое, разумное существо – человек. А какой он, «парус»? «Одинокий» и «мятежный». Такое можно сказать лишь о человеке. «Парус» становится символом … человека, его души» [4, с. 42].

А каким мы видим «море»? Сначала это лишь туман, в котором ничего не видно, затем буря: «Играют волны – ветер свищет», и следом «Струя светлей лазури…» Изменчивое и в то же время предсказуемое, как сама человеческая жизнь. Море становится символом жизни, судьбы человека в мире других людей.

«Неразрешимость конфликта «паруса» и «моря» бросает свет на конфликт между человеком и жизнью» [3, с. 47]. Объединив образы моря и паруса в одном стихотворении, М.Ю. Лермонтов создал символ одиночества человека в мире, отделенного от других людей. Каждый человек – одинокий парус, брошенный в море жизни, где-то, наверное, есть другие паруса, но они далеко, отделены безграничным простором, и если даже они приблизятся друг к другу, то любой каприз стихии может разбить их друг о друга или отбросить в разные стороны. Парус пытается бунтовать, но стихия глуха к его мятежу. Образы паруса и моря в совокупности становятся символом борьбы между индивидом и судьбой.

Литература:

1. Влащенко В. Лермонтов в русской критике. Приложение «Литература». – 2000. – № 2. – С. 16-20.

2. Володин Э.Ф. «Парус» М. Ю. Лермонтова. Текст и контекст в анализе художественного произведения // Литература в школе. – 2000. – № 2. – С. 16-20.

3. Коровин В. И. Творческий путь М. Ю. Лермонтова. - М: Просвещение. – 1973. - 210 с.

4. Храмцова Р.А. Анализ лирики М.Ю. Лермонтова. Приложение «Литература». – 2005. – № 19. – С. 41-47.

УДК 372.882

Чжан Ханьюй
Благовещенский государственный педагогический
университет, 675000, г. Благовещенск, ул. Ленина, 104
gorsvet-1@mail.ru

ФОЛЬКЛОРНЫЕ ОБРАЗЫ И ОБРЯДЫ В СКАЗКЕ А.Н. ОСТРОВСКОГО «СНЕГУРОЧКА»

В 1873 году А. Н. Островский написал пьесу «Снегурочка». В этом произведении нашли отражение некоторые образы и обряды русского фольклора.

Рассмотрим фольклорные истоки популярных в русской культуре образов Деда Мороза и Снегурочки.

Официальной датой появления Деда Мороаз в России считается 1840-й год, именно тогда писатель князь Владимир Одоевский написал рассказ, который назывался «Мороз Иванович». Это была литературная обработка известной ранее сказки «Морозко». С тех пор образ Дедушки Мороза ассоциируется с добрым старцем, дарующим подарки в дни праздника. Снегурочка – это тоже литературный персонаж. Ее появлением мы обязаны Александру Островскому и его одноименной пьесе, где Снегурочка – дочь Мороза и Весны. Корни образа Снегурочки в русском народном обряде не обнаруживаются. Отсутствует она (в отличие от Леля) и в искусственно сконструированной мифологии XVIII века. Однако в фольклоре образ Снегурки есть: он известен по народной сказке о сделанной из снега и ожившей девочке. Эта снежная девочка летом идет с подружками в лес по ягоды и либо теряется в лесу (и в этом случае ее спасают звери, привезя ее на себе домой), либо тает, прыгая через костер (по всей видимости, купальский). В последнем сюжете нашел отражение миф о природных духах, погибающих при смене сезона (рожденное зимой из снега существо при наступлении лета тает, превращаясь в облачко). Варианты сказок о Снегурке были проанализированы А.Н. Афанасьевым с точки зрения «метеорологического мифа» в вышедшем в 1867 году втором томе его «Поэти-

ческих воззрений славян на природу». Именно под влиянием концепции Афанасьева у Островского возник замысел «весенней сказки». Образ Снегурочки не зафиксирован в русском народном обряде. Однако в русском фольклоре она фигурирует как персонаж народной сказки о сделанной из снега девочке, которая ожила.

Сказки о Снегурке были исследованы А.Н. Афанасьевым во втором томе его труда «Поэтические воззрения славян на природу» (1867).

В 1873 г. А.Н. Островский, под влиянием идей Афанасьева, пишет пьесу «Снегурочка». В ней Снегурочка предстает как дочь Деда-Мороза и Весны-Красны, которая погибает во время летнего ритуала почитания бога Солнца Ярилы. Имеет вид прекрасной бледной светловолосой девушки. Одета в бело-голубую одежду с меховой опушкой (шубка, меховая шапка, рукавички).

В «Снегурочке» блестяще отражено мифологическое представление о вечном круговороте жизни и жестких законах природы: всему отведено свое время, все с неизбежностью рождается, зреет, стареет и умирает; за зимой должна наступить весна, на смену которой обязательно придет лето, затем в строгой очередности осень и зима. Такой порядок есть условие вечного существования Вселенной, человека и культуры. Нарушение порядка и правильного хода вещей, вмешательство в раз и навсегда устоявшийся поток жизни чревато трагическими событиями – и в сфере природных явлений, и в судьбе человека. Однако многовековый опыт показывал, что гладкого, спокойного перехода из одного состояния в другое практически не бывает, срывы и нарушения неизбежны, потому великая миссия человека заключается не только в строгом следовании заведенному порядку, но и в восстановлении утраченного баланса. В языческие времена, как, впрочем, и в более близкие к нам, мощным механизмом регулирования жизненных процессов были ритуалы и обрядовые комплексы, в состав которых обязательно входили жертвоприношения. Если с этой позиции посмотреть на «Снегурочку», то очевидной становится буквально пронизанность ее темой жертвы ради высшего блага, мотивами очищения и преображения через смерть, уни-

чтожение. Это и сжигание Масленицы с плачем и смехом, и радость берендеев по случаю гибели Снегурочки и Мизгиря. Наконец, это финальный апофеоз – появление Ярилы-Солнца с символами жизни и смерти, конца и начала – человеческой головой и снопом ржаных колосьев. Здесь необходимо еще раз подчеркнуть превосходное знание Островским и Римским-Корсаковым народных традиций, обрядов и образов, лежащих в основе дохристианской земледельческой картины мира. В Прологе берендеи точно в соответствии с вековой традицией провожают Масленицу в виде чучела из соломы, обряженного в женскую одежду. В реальной обрядовой практике Масленицу сжигали, в «Снегурочке» ее увозят (прогоняют) в лес. Последнее оправдано кольцевым построением пьесы и оперы: в заключительной сцене четвертого действия солома Масленицы превращается в налитые зерном колосья ржи, которые держит Ярило; темный холодный лес заменяется залитым солнцем, открытым пространством Ярилиной долины; люди выходят из лесу, из мрака на свет, и взоры их обращены вверх – к горе с острой вершиной, где появляется жаркий бог Солнца. В народной традиции связь масленичных огней с купальскими усиливалась колесом, символизирующим солнце. Чучело Масленицы сажали на колесо и сжигали вместе с ним, в Купальскую ночь с возвышенностей, где разжигали костры, скатывали горящие колеса. Еще более поразительно почти что цитирование в «Снегурочке» реальных обрядов. Самый яркий пример: финальное появление Ярилы с человеческой головой и хлебным снопом и записанный не однажды обряд призывания лета. Ярила – славянский мифологический и обрядовый персонаж, воплощающий идею плодородия, прежде всего весеннего, а также сексуальной мощи. Имя этого божества произведено от корня яр. Широкий спектр значений раскрывается в однокоренных словах, например яровой хлеб, ярость, яркий, ярка (овца), на Русском Севере существует термин «яровуха», обозначающий совместное гулянье парней и девушек и ночевку их в избе вовремя Святок.

Литература:

1. Зуева Т.В., Кирдан П.Б. Русский фольклор. – М.: Флинта: Наука, 2003. – 398 с.

2. Прокофьева Н.Н. Островский в школе. – М.: Дрофа, 2003. – 256 с.

УДК 372.882

Ши Куанье
Благовещенский государственный педагогический
университет, 675000, г. Благовещенск, ул. Ленина, 104
gorsvet-1@mail.ru

ФОЛЬКЛОРНЫЕ МОТИВЫ В ЛИРИКЕ П. КОМАРОВА

Петр Степанович Комаров – известный дальневосточный поэт, в чьем творчестве отразилась красота природы этого края, жизнь и труд людей. Поэт в силу своей профессии много путешествовал по Дальнему Востоку, встречался с разными людьми, наблюдал жизнь во всем ее многообразии. В своем творчестве Петр Комаров часто обращался к образам и приемам русского фольклора. Любовь к народному творчеству ему привили еще в детстве родители. Поэт любил народные песни, с интересом наблюдал и сам участвовал в народных обрядах, знал их традиции. Фольклоризм стал одной из творческих особенностей поэта.

Неоднократно Петру Комарову приходилось быть гостем на свадьбах, видеть, как трепетно относятся люди к многовековой традиции народа. Свадьба как семейно-бытовой обряд имеет свои особенности, свои правила, которые прекрасно знает поэт.

В стихотворении «В свадебную пору» поэт создает яркую картину свадьбы. Он подчеркивает важную мысль о том, что прошло много веков в жизни людей, но традиции живы и поныне.

Древняя традиция играть свадьбы осенью по окончании всех полевых работ сохранилась и в советское время. Поэт пишет в стихотворении:

Снег покрыл молодую озимь-
Значит, в гости соседей звать:
В районе по всем колхозам
Начинается время свадеб.

Слово озимь указывает на то, что урожай уже убран и колхозники подготовились к новому урожаю: посеяли на зиму новые семена.

Пейзажная зарисовка: «Снег покрыл молодую озимь» - создает картину отдыхающей земли. Урожай собран, земля подготовлена к новому году – можно подумать и о свадьбах. Поэт представляет главных персонажей свадьбы.

Это женихи и невесты.

Невесты, как и в фольклорной традиции, ждут сватов. Сват, сваха – неотъемлемые герои свадьбы.

Женихи в стихотворении особые. Через их образ поэт передает атмосферу времени. Женихи – «при медалях каждый». Женихи – герои войны, а нынче – и герои труда. Время в стихотворении – послевоенное. Свадьбы – послевоенные.

Еще одна деталь подтверждает эту мысль:

Урожай был не так богатым,
Как в предвоенный год…

Но традиция соблюдается и в это небогатое время: на свадебном столе должны быть традиционные блюда и обязательно пиво из нового зерна и мед:

Все равно по колхозным хатам
Будут пиво варить и мед.

Свадьба в стихотворении сравнивается с пиром, как в фольклорной сказке:

Жарко печи топить к морозам,
На пирушку соседей звать.

Поэт в стихотворении передает настроение свадьбы, ее колорит с помощью характерной для свадебного обряда лексики: невесты, женихи, сваты, пиво, мед, пирушка, осенние свадьбы.

Поэт в стихотворении «В свадебную пору «представил традиции русского свадебного обряда, подчеркнув его значение в жизни народа.

Литература:

1. Щербакова О.И. Комаров Петр Степанович // Энциклопедия литературной жизни Приамурья XIX-XXI веков. – Благовещенск, 2013. – С. 196-198.

УДК 94(470)

Г.К. Эзри
Благовещенский государственный педагогический
университет, 675000, г. Благовещенск, ул. Ленина, 104
grigoriyezri@mail.ru

КИТАЙСКАЯ МИГРАЦИЯ НА ДАЛЬНЕМ ВОСТОКЕ РОССИИ (1860-Е – 1917 ГГ., 1991-2017 ГГ.) И ПРОБЛЕМА БЕЗОПАСНОСТИ

Актуальность проблемы безопасности на Дальнем Востоке в контексте китайской миграции продиктована приграничным характером данного региона (фронтир) и масштабом китайской миграции. В 1860-е – 1917 гг. и 1991 – 2017 гг. китайская миграция носила достаточно активный характер, понижение ее численности (практически полное ее прекращение) наблюдалось в годы существования советской власти. Другое немаловажное обстоятельство – схожий характер проблем беженцев и трудовых мигрантов в современном ЕС. Во-первых, мигранты и беженцы в ЕС и китайские мигранты в России прибыли с целью заработка, т.к. на их родине отсутствуют условия для работы и содержания семьи. Во-вторых, низкий уровень жизни мигрантов, низкий доход, неквалифицированный и низкоквалифицированный характер труда (в основной своей массе). Отсюда, в-третьих, низкий социальный статус. Кроме того, в-четвертых, обилие мигрантов, способных к неквалифицированному и низкоквалифицированному труду, понижает стоимость рабочей силы из-за слишком высокого ее предложения. В-пятых, значительное количество компактно проживающих иностранцев в условиях бедности, низкого качества жизни повышает уровень преступности.

Однако есть и существенные различия между мигрантами и беженцами в ЕС и китайскими мигрантами в России. Во-первых, китайские мигранты в России, как правило, приезжают на заработки без семей (в отечественной историографии применительно к дореволюционному периоду принято использовать термин «отходники»), мигранты и беженцы в ЕС стремятся пере-

селиться в ЕС с семьей. Данное обстоятельство продиктовано следующим обстоятельством. Во-вторых, мигранты и беженцы в ЕС получают пособия, размер которых достаточен для жизни, а китайским мигрантам пособия в России не выплачивали до революции и не платят сейчас, более того, китайцы, проживающие в России, платят и платили налоги и сборы по российским законам.

Таким образом, проблемы, связанные с высоким уровнем миграции (в т.ч. проблема безопасности), актуальны и являются характерным фактором не только российско-китайских отношений, но и отношений, например, ЕС со странами Африки и Ближнего Востока.

Среди угроз национальной безопасности России выделяют в первую очередь политику НАТО по расширению на Восток и агрессивную политику США, именуемую «экспорт демократии» путем «демократических революций». Кроме того, с начала гражданской войны на Украине и вступления России в борьбу с терроризмом в ИГИЛ (запрещена в РФ) актуальной проблемой стала проблема западных санкций, которая лишает российскую экономику выхода на европейские и американские валютные рынки, а также способствует сокращению взаимного товарооборота.

Не менее значимы для России угрозы безопасности, связанные с террористической деятельностью банд-формирований на Северном Кавказе и вблизи российских границ, что осложняется ввозом в страницу наркотических веществ. На актуальность данной проблемы указывают две «чеченские компании» и террористические акты на Северном Кавказе, а также в ряде городов европейской части страны, происходившие в 1990-е-2000-е гг. Насущна также проблема распространения наркотиков, которые относительно доступны, о чем периодически сообщается в СМИ.

Актуальны для России проблемы, связанные со структурой экономики России, где доминирует сырьевой сектор, а структуре вывозимой продукции – нефть и газ. Соответственно, РФ и ее бюджет зависят от цен на нефть и газ на мировом рынке. Падение цен на данные виды ресурсов в совокупности с антироссийской политикой США и НАТО, западными санкциями, вкладыванием денег в стройки в Крыму, гуманитарной помощью Донбас-

су, войной в Сирии приводит к сокращению материальных возможностей России, сокращению бюджета, падению реальных заработных плат, повышению инфляции.

Таким образом, среди проблем национальной безопасности РФ на первом месте выделяются проблемы, актуальные для европейской части страны и Северного Кавказа. Проблемы, связанные с Дальним Востоком России занимают второе место. В этой связи необходимо отметить претензии Японии на часть Курильских островов и демографическое давление Китая на российский Дальний Восток [10; 16; 19; 20; 22]. Последняя проблема часто тенденциозно трактуется как опасность захвата Дальнего Востока России Китаем, несмотря на международно-правовой характер договоренностей РФ и КНР по поводу границы между двумя сопредельными государствами.

Демографическое давление Китая на Дальний Восток России выражается в феномене китайской миграции, которая на всем периоде своего существования не была структурно однородная и изменялась с течением исторического времени и прошла в своем развитии ряд этапов. В этой связи в исторической литературе делаются попытки периодизации данного феномена.

О.В. Залесская выделила следующие этапы. Первый: 1858-1917 гг. – китайские мигранты в Российской империи. Второй: 1917-1922 гг. – китайские мигранты в период революции и Гражданской войны. Третий: 1922-1938 гг. – участие китайских мигрантов в социалистическом строительстве на Дальнем Востоке и китайские мигранты в годы политических репрессий [5].

Периодизацию китайской миграции на современном этапе представил к.э.н. Ян Хунмэй. Первый этап: 1985-1992 гг. – подписание межгосударственных документов, регулирующих приезд китайских мигрантов в Россию и их деятельность. Второй: 1993-2000 гг. – усиление социально-экономических экономических контактов между странами и увеличение потока китайских мигрантов. Третий: 2001 г. – пот настоящее время – усиление торгово-экономических, политических и культурных контактов сопровождается улучшение качества их институционального обеспечения, усиление контроля над миграцией [30, с. 13-14].

В конце 1930-х – 1940-е на Дальнем Востоке СССР сложная обстановка в связи с планами Японии по захвату данного региона, нападением квантунской армии на Маньчжурию и реальной опасностью японского нападения на советские границы, поэтому Сталин издал постановление о выдворении с Дальнего Востока представителей всех национальностей, кроме русских. Китайская миграция в данный период являлась фактором усиления японского влияния, китайские мигранты использовались японской разведкой в качестве разведчиков и шпионов [11]. После смерти Сталина к власти в СССР пришел Хрущев, которому не удалось поддержать дружественные отношения с Мао Цзэдуном, в связи с чем вплоть до Перестройки отношения между носили недружественный характер, случались приграничные столкновения.

К сожалению, иных вариантов периодизации в литературе не удалось обнаружить, но данные периодизации представляются логичными, опирающимися на исторические факты, а в качестве границ периодов избирающими наиболее важные исторические события. В этой связи для периодизации китайской миграции на Дальний Восток в середине XIX – начале XXI вв. необходимо использовать обе периодизации, считая период 1939 – 1984 гг., упущенный в них, четвертым.

Таким образом, китайская миграция на Дальний Восток России прошла семь этапов. Первый: 1858 – 1917 гг. Второй: 1917 – 1922 гг. Третий: 1922-1938 гг. Четвертый: 1939 – 1984 гг. Пятый: 1985 – 1992 гг. Шестой: 1993 – 2000 гг. Седьмой: 2001 г. – настоящее время. На каждом этапе китайская миграция имела свои особенности, соответственно и проблемы с безопасностью имели свою специфику.

Однако данный вывод необходимо дополнить одним замечанием. Усиление активности китайской миграции на Дальний Восток России с 1985 г. было результатом деятельности советской перестроечной администрации, но и изменением отношения властей КНР к миграции как явлению и китайским диаспорам, в частности. Данное обстоятельство было исследовано в диссертации к.и.н. П.Н. Калмыкова. Исследователь отметил, что миграция

активизировалась в 1978 г., когда произошла смена политического курса. Также П.Н. Калмыков отметил, что Россия не является одним из основных реципиентов китайских мигрантов. Более того, китайцы, приезжающие в Россию, даже студенты, как правило, не стремятся вступать в контакт с русским населением, замыкаясь в своей общине [8].

Для дореволюционной России на Дальнем Востоке (здесь и далее Дальний Восток в самом узком смысле – Приамурье и Приморье) были характерны китайские кварталы, в которых проживали исключительно китайцы. Данные районы являлись местом, для передачи различных заболеваний: там господствовала антисанитария, торговля ханшином, наркомания и т.д. Соответственно, многие китайцы были связаны с контрабандой [5; 6; 17; 18, 6-75; 23; 24; 25; 28]. В настоящее время на Дальнем Востоке китайских кварталов не существует, хотя это и не отменяет того, что граждане КНР могут проживать компактно в определенных зданиях с плохими бытовыми условиями. Как, например, это имело местом в ныне закрытом китайском общежитии в г. Благовещенске, где недалеко от детского сада и школы китайцы торговали одеждой, домашней утварью. Граждане КНР умудрялись жить и торговать продукцией, имеющей специфический запах в одном месте. Соответственно, первая угроза безопасности – низкий уровень санитарного обеспечения мест проживания китайцев и такой же низкий уровень качества ввозимой ими продукции.

В настоящее время и до революции китайцы выполняли неквалифицированную и низкоквалифицированную работу. Раньше их можно было встретить в качестве домашней прислуги, старателей, дворников и т.д. Сегодня граждане КНР работают строителями, рабочими на некоторых промышленных предприятиях, продавцами китайских товаров, выращивают с/х продукцию и т.д. Китайцы работают на существенно меньший доход, чем русские, и живут в плохих бытовых условиях, в связи с чем затраты на, как говорили в XIX веке, «кули» меньше в 2-3 раза [3; 5; 6; 7; 9; 17; 23; 24; 25; 28]. Отсюда вторая угроза, носящая экономический характер, – повышение предложения на ранке труда вызывает понижение стоимости рабочей силы, поэтому, хоть и бизнес

экономит значительные суммы, что благоприятно для экономики, но падает занятость русского населения, которое не хочет работать за низкую заработную плату.

Для дореволюционного периода был характерен феномен хунхузов. Это особенность первого периода китайской миграции. Хунхузы – это особого рода китайские бандиты, объединенные в банды и совершавшие нападения на КВЖД, а также на приграничную территорию Приамурья и Приморья [5; 6; 18; 28]. В настоящее время не существует хунхузов или их исторического аналога. Нападения хунхузов – это третья угроза.

До 1900 г. на основании Айгуньского договора на территории Приамурья проживали т.н. зазейские маньчжуры («маньчжурский клин»), которые являлись частью маньчжурского знаменного войска и подчинялись китайской администрации на правом берегу реки Амур. Наличие маньчжур на территории России создавало политические (наличие иностранной юрисдикции), правовые (на основе каких правовых норм выстраивать отношения), бытовые (как выстраивать взаимодействие с ними русскому населению). «Зазейский клин» до 1900 г. являлся четвертой угрозой [17; 28].

В связи с потеплением советско-китайских отношений в период перестройки возродились и торгово-экономические контакты на Дальнем Востоке России. В связи с разрешением в КНР предпринимательской деятельности в рамках экономической реформы Дэн Сяопина, китайские бизнесмены стали активно осваивать внутренний и внешний рынок. Одним из внешних рынков стал рынок Дальнего Востока России. Желание обойти существующие законы и не платить ввозные пошлины привело к появлению феномена «челночества», некоторые реликты которого наблюдаются и сегодня [31; 32]. Соответственно, проблемы экономического и правового характера, вызываемые феноменом «челночества» и его реликтами, – это пятая угроза.

Шестая проблема в том или ином виде характерна для двух рассматриваемых проблемах – демографическая проблема. До революции на территории Дальнего Востока проживало значительное число китайцев, особенно до ликвидации «маньчжур-

ского клина» в 1900 г. Китайцы были неотъемлемой частью экономики, культуры и быта населения Приамурья и Приморья. До 1900 г. численность китайцев и русских на Дальнем Востоке России отличалась не столь сильно, как в последующие годы [17; 28]. Например, как отметил А.И. Петров, в 1883 г. в городе Владивостоке проживало 3019 китайцев и 1701 русских гражданских и 3648 военных, остальные – представители других национальностей [17, с. 120]. В Амурской области в 1871 г., как отметил тот же исследователь со ссылкой на Ф.Ф. Бусе, проживало 10646 китайских подданных или, в процентах, 31,7% от всех жителей области [17, с. 88].

Увеличение китайской миграции, начиная с 1985 г. состоялось практически одновременно с началом оттока русского населения с Дальнего Востока (начало 1990-х гг.). Цель китайских мигрантов – заработок, а не переезд на постоянное место жительства. Китайские рабочие (строители, работающие на заводах, торговцы, выращивающие продукцию с/х) являются трудно поддающимися ассимиляции. Более того, они стремятся не терять связь со своей родиной и поддерживать с ней контакты (хотя бы раз в несколько лет приезжать на китайский новый год, со временем вернуться домой). Кроме того, китайские студенты выгодны экономически для России, а также они являются одним из примеров использования «мягкой силы» со стороны Китая и России. Шестая угроза – недостаток русского населения, компенсируемый приток китайских трудовых мигрантов, что, в свою очередь, ведет к снижению влияния России в регионе, прежде всего экономического, и повышению влияния Китая.

В этом же ключе можно трактовать желание Китая вынести грязные производства на Дальний Восток России, т.к. в самом Китае на протяжении нескольких десятилетий фабрики и заводы серьезно портят экологическую обстановку, например, большую часть года в Пекине трудно дышать из-за смога. С одной стороны, для России перенос предприятий мог бы быть выгоден экономически – налоговые поступления и рабочие места. С другой стороны, перенос предприятий мог бы привести к ухудшению экологической ситуации уже на самом Дальнем Востоке России. Прави-

тельство РФ, учитывая положительные и отрицательные последствия данного явления, не против китайских предложений по поводу организации совместных производств, но с учетом двух условий: на предприятиях должны работать граждане РФ и строиться предприятия должны по современным стандартам, а их оборудование должно быть высокотехнологичным. Экономическое освоение Дальнего Востока требует строительства промышленных предприятий, на что у России не хватит денежных средств. Поэтому Правительство РФ предпринимает меры для строительства совместным с КНР предприятий. Например, планируется, что вместе с газопроводом «Сила Сибири» должны появиться совместные газоперерабатывающие заводы [2; 26; 27].

Также важно отметить, что в последние несколько лет в связи с падением рубля в Приамурье и Приморье растет поток китайских туристов. Например, если в 2013 г. область посетило примерно 40 тыс. человек, то за первые семь месяцев 2017 г. уже около 47 тыс. Китайцы активно скупают золото и другие украшения, многие приезжают всего на один день для шопинга и осмотра достопримечательностей [1; 4; 15; 21; 29]. Численность китайских трудовых мигрантов на Дальнем Востоке России, имеющих регистрацию, в период с 2000 до 2008 гг. выросло с 26,2 тыс. человек до 281,7 тыс. человек, а в 2014 г. упала до 72 тыс. человек [9]. Население Амурской области составляет практически 810 тыс. человек, Хабаровского края – около 1 млн 340 тыс. человек, а Приморского края – примерно 1 млн 933 тыс. человек [12; 13; 14] (итого: более 4 млн человек). То есть китайцы (китайские рабочие, даже если прибавить к ним туристов) составляют далеко не самую большую часть населения Приамурья и Приморья, поэтому угроза «окитаивания», демографического захвата Дальнего Востока России Китаем на настоящий момент нет.

Таким образом, китайская миграция на Дальний Восток России, с одной стороны, является фактором, снижающим уровень безопасности (в области экономики, культуры, права, уровня преступности), с другой стороны, выступает в роли катализатора межгосударственных, культурных, торгово-экономических и т.д. контактов. В этой связи китайскую миграцию на Дальний Восток

России нельзя оценивать исходя из ее выгодности или невыгодности для различных социальных групп. Самая главная угроза, создаваемая китайцами и Китаем для России, связана не с демографической, а экономической мощью КНР. Данная проблема вызвана не односторонними усилиями Китая, а низким уровнем промышленного развития российского Дальнего Востока. В этой связи угрозы, исходящие от Китая России на Дальнем Востоке, могли бы быть нивелированы бурным экономическим развитием данного региона собственными усилиями, но на одномоментный экономический и демографический скачок такого масштаба Россия в данный момент не способна, хотя необходимо отметить и положительную динамику, например, строительство инфраструктуры на острове Русском и ДВФУ, строительство нового моста через реку Зея в Амурской области и другие инвестиционные проекты. То есть освоение Дальнего Востока собственными усилиями без китайской помощи в настоящее время невозможно.

Литература:

1. В Амурской области за семь месяцев побывало рекордное количество туристов из Китая [Электронный ресурс]. URL: http://www.amur.info/news/2017/08/08/128464 (Дата обращения: 10.09.2017).

2. Вклад «Восточный» [Электронный ресурс]. URL: https://rg.ru/2016/04/17/reg-dfo/aleksandr-galushka-na-dalnem-vostoke-ne-budet-zasilia-kitajskih-rabochih.html (Дата обращения: 10.09.2017).

3. Власов С.А. Трудовые ресурсы в стройиндустрии Дальнего Востока: рабочие из Китая в конце XX – начале XXI века // Вестник Челябинского государственного университета. История. Вып. 39. № 10 (191). – 2009. – С. 119-122.

4. Дешевый рубль манит китайцев в Приморье, компенсируя неразвитость инфраструктуры [Электронный ресурс]. URL: http://primamedia.ru/news/506408/ (Дата обращения: 10.09.2017).

5. Залесская О.В. Китайские мигранты на Дальнем Востоке: автореферат диссертации доктора исторических наук: 07.00.02

/ Ольга Владимировна Залесская; Благовещенск, 2009 [Электронный ресурс]. URL: http://www.dissercat.com/content/kitaiskie-migranty-na-dalnem-vostoke-rossii (Дата обращения: 10.09.2017).

6. Залесская О.В. Хозяйственная и криминальная деятельность китайского населения на Дальнем Востоке России В конце XIX – начале XX вв. [Электронный ресурс]. URL: http://ru.apircenter.org/archives/3704 (Дата обращения: 10.09.2017).

7. Зуенко И.Ю. Китайское присутствие в сельском хозяйстве Дальнего Востока: некоторые аспекты проблемы. Известия Восточного института. №2(26). – Владивосток, ДВФУ, 2015. – С 51-59.

8. Калмыков П.Н. Современная китайская диаспора. Россия в структуре международной китайской миграции: автореферат диссертации кандидата исторических наук: 07.00.07 / Петр Николаевич Калмыков; Москва, 2013 [Электронный ресурс]. URL: http://www.dissercat.com/content/sovremennaya-kitaiskaya-diaspora-rossiya-v-strukture-mezhdunarodnoi-kitaiskoi-migratsii (Дата обращения: 10.09.2017).

9. Красинец Е.С., Гришанова А.Г., Шевцова Т.В. Китайская трудовая миграция в условиях турбулентного развития российской экономики [Электронный ресурс]. URL: http://xn----7sbbaj7auwnffhk.xn--p1ai/article/23078 (Дата обращения: 10.09.2017).

10. Крылова И.А. Россия в условиях глобализации: новые угрозы [Электронный ресурс]. URL: http://www.phisci.ru/files/issues/2016/04/RJPS_2016-04_Krylova.pdf (Дата обращения: 10.09.2017).

11. Лебедев С. Сталин против китайской диаспоры [Электронный ресурс]. URL: http://mir-i-mi.ucoz.ru/news/stalin_protiv_kitajskoj_diaspory/2016-03-26-521 (Дата обращения: 10.09.2017).

12. Население Амурской области на 2016, 2015: численность, крупные города [Электронный ресурс]. URL: http://www.statdata.ru/naselenie/amurskoi-oblasti (Дата обращения: 10.09.2017).

13. Население Приморского края 2015: численность, крупные города [Электронный ресурс]. URL: http://www.statdata.ru/naselenie/primorskogo-kraya (Дата обращения: 10.09.2017).

14. Население Хабаровского края 2015: численность, крупные города [Электронный ресурс]. URL: http://www.statdata.ru/naselenie/habarovskogo-kraya (Дата обращения: 10.09.2017).

15. Однодневными экскурсиями из Китая в Хабаровск планируют завлечь туристов [Электронный ресурс]. URL: http://www.dvnovosti.ru/khab/2017/05/02/65873/#ixzz4tHEe2n85 (Дата обращения: 10.09.2017).

16. Основные угрозы безопасности России [Электронный ресурс]. URL: http://www.razgovorodele.ru/security1/safety03/security-issues07.php (Дата обращения: 10.09.2017).

17. Петров А.И. История китайцев в России. 1856-1917 гг. – СПб, ООО «Береста», 2003. 960 с.

18. Печерица В.Ф. Очерки истории дальневосточной таможни. В 2 ч. Ч. 1. 1899-1945 гг. – Владивосток, ВФ РТА, 2002. 168 с.

19. Поволоцкий Г.И. Основные вызовы и угрозы безопасности России до 2020 года [Электронный ресурс]. URL: https://mgimo.ru/upload/docs_6/Osnovnyye-vyzovy-i-ugrozy-bezopasnosti-Rossii-v-perspektive-do-2020-goda.pdf (Дата обращения: 10.09.2017).

20. Подберезкин А.И. Угрозы безопасности России [Электронный ресурс]. URL: http://www.niiss.ru/Publications/Mag/11/rusecur.htm (Дата обращения: 10.09.2017).

21. Подпенко Е. Туристы из Китая зачастили в Хабаровск на шопинг. [Электронный ресурс]. URL: http://hab.mk.ru/articles/2016/03/30/turisty-iz-kitaya-zachastili-v-khabarovsk-na-shoping.html (Дата обращения: 10.09.2017).

22. Россия / Внешние и внутренние угрозы безопасности [Электронный ресурс]. URL: http://www.hyno.ru/tom1/1419.html (Дата обращения: 10.09.2017).

23. Россия и Китай на Дальневосточных рубежах. Т. 3. – Благовещенск, Амурский гос. ун-т, 2002. 664 с.

24. Россия и Китай на Дальневосточных рубежах. Т. 1. – Благовещенск, Амурский гос. ун-т, 2001. 605 с.

25. Россия и Китай на Дальневосточных рубежах. Т. 2. – Благовещенск, Амурский гос. ун-т, 2001. 636 с.

26. Сила Сибири [Электронный ресурс]. URL: http://www.gazprom.ru/about/production/projects/pipelines/built/ykv/ (Дата обращения: 10.09.2017).

27. Смог на экспорт: Китай переносит заводы в Россию [Электронный ресурс]. URL: http://www.bbc.com/russian/business/2016/04/160407_china_plants_in_russia (Дата обращения: 10.09.2017).

28. Тимофеев О.А. Российско-китайские отношения в Приамурье (сер. XIX – нач. XX вв.) [Электронный ресурс]. URL: http://www.igpi.ru/center/lib/hist_tradit/east/china/timofeev1.html (Дата обращения: 10.09.2017).

29. Турпоток из Китая в Приморье растет огромными темпами [Электронный ресурс]. URL: http://primamedia.ru/news/503400/ (Дата обращения: 10.09.2017).

30. Хунмэй Я. Китайская миграция в Россию: тенденции, последствия и подходы к регулированию: автореферат диссертации канд. экономических наук: 08.00.14 / Ян Хунмэй; Москва, 2008. 20 с.

31. Челноки во фрахте [Электронный ресурс]. URL: http://proved-np.org/services/novosti/novosti_ved/chelnoki_vo_frahte/ (Дата обращения: 10.09.2017).

32. Челноки на Амуре [Электронный ресурс]. URL: http://www.ampravda.ru/2017/07/21/76131.html (Дата обращения: 10.09.2017).

Содержание

Антонидина Е.О. Сотрудничество Канады и стран АТР в сфере экологической безопасности в XXI в…… 3

Арчаков М.К. Роль социальной депривации в формировании личностных особенностей представителей экстремистских организаций…… 10

Афонасенко Е.В. Особенности субъективного отношения человека к природе в конкретно-исторических условиях его бытия……. 15

Буяров Д.В. Антитеррористическое законодательство и практика его применения в КНР…… 22

Варлашин В.В. Характеристика современного военного взаимодействия США и Республики Корея на примере учений Foal Eagle 2017…….. 30

Гончаренко В.А. Развитие «красного туризма» в XXI веке…….. 37

Журавель Н.А., Петраш А.А. Исследование современных американо-вьетнамских отношений в российской науке... 42

Иванова М.А., Дегтярева А.А. Инновационные музейно-педагогические технологии в преподавании истории…… 54

Иванова М.А. Разграничение полномочий между органами публичной власти в сфере образования на примере Амурской области…….. 60

Ищенко О.К. Значение социальных программ РФ в области «жилищного вопроса»……. 67

Кислова Е.В. Отток молодежи из сельской местности: перспективы и пути решения проблемы…….. 72

Клопова А.В. Деятельность кубинских организаций в США в XXI веке……. 80

Кузнецов Д.В. «Движение чаепития» в США…….. 87

Кузьмина О.Е. Иммиграция в Квебек из стран АТР в 1990-е гг. – XXI веке…….. 101

Кушнарев Н.Е. Репрессии последователей Фалуньгун – обратная сторона деятельности чиновников-коррупционеров в КНР…….. 112

Лю Хуаньин, Городецкая В.В. Функция цветовой детали в рассказе А.И. Куприна «Олеся»…… 120

Лю Хун. Образ города Благовещенск в лирике В. Яганова 125

Мусиенко А.В., Кушнарев Н.Е., Цепляева У.Р. Современное состояние изучения Керамического комплекса талаканской археологической культуры раннего железного века……... 129

Панина Е.А. Развитие угольной промышленности в США в XXI веке и ее место в энергетической политике…….. 134

Панков Д.Н. Миграционная политика администрации Барака Обамы…….. 142

Петрунина Ж.В. Влияние стран АТР на развитие реального сектора экономики Дальнего Востока России в XXI в…… 147

Рабобык И.В. Взаимодействие США и АСЕАН в период второго президентства Б. Обамы…… 159

Сидорова Е.С. Международные инициативы Канады в сфере предупреждения ранних браков……. 168

Хоршева Е.С. Феномен женщин-политиков в мусульманских странах…… 176

Чай Яньли, Городецкая В.В. Символика цветов в ранней лирике А. Ахматовой……. 182

Чжан Байсун. Образы моря и паруса в стихотворении М.Ю. Лермонтова «Парус»……... 187

Чжан Ханьюй. Фольклорные образы и обряды в сказке А.Н. Островского «Снегурочка»……... 191

Ши Куанье. Фольклорные мотивы в лирике П. Комарова. 195

Эзри Г.К. Китайская миграция на Дальнем Востоке России (1860-е – 1917 гг., 1991-2017 гг.) и проблема безопасности…… 197

Актуальные проблемы современности:
материалы 12-й Всероссийской научно-практической
конференции «Альтернативный мир»
(Благовещенск, 10 октября 2017 г.)

Выпуск 11

Отв. редактор Д.В. Буяров
Редактор О.А. Рыкова

Лицензия ЛР № 040326 от 19 декабря 1997 г.
План университета 2017 г.
Усл. печ. л. 11,9
Тираж 500 экз.

Издательство Благовещенского государственного
педагогического университета.
675000, Амурская обл., г. Благовещенск, ул. Ленина, 104.

Отпечатано в рекламном агентстве «Восток-1»,
675000, Амурская обл., г. Благовещенск,
ул. Зейская, 136.